

Zoologie

Die Vogelsammlung des Staatlichen Museums für Naturkunde Stuttgart (SMNS) – Funde aus Deutschland mit Schwerpunkt Baden-Württemberg

Von FRIEDERIKE WOOG, HOLGER HAAG und IRIS HEYDEN, Stuttgart

Zusammenfassung

Mit Hilfe der elektronischen Datenverarbeitung wurde ein vollständiges Inventar aller aufgestellten Vogelpräparate aus Deutschland erstellt. Jede Art wurde nachbestimmt und, soweit möglich, Alter und Geschlecht des Vogels ermittelt. Funddaten wurden mit Hilfe alter Kataloge, Präparationsbücher und teilweise noch vorhandener Originaletiketten ergänzt. Zunächst wird ein Überblick über die Geschichte der Vogelsammlung gegeben, an den sich der eigentliche Katalogteil anschließt. Von den insgesamt 2.711 aufgestellten Präparaten aus 63 Familien waren 1.473 Nonpasseriformes (163 Arten aus 38 Familien) und 1.238 Passeriformes (105 Arten aus 25 Familien). Erste Auswertungen im Hinblick auf Herkunft der Präparate, bedeutende Zugangssammlungen und Sammler werden vorgestellt. Außerdem lieferte ein alter Katalog Hinweise auf mittlerweile verschollene oder im Krieg zerstörte Präparate, von denen ausgewählte Beispiele präsentiert werden.

Abstract

To inventory the collection of mounted specimens from Germany held at the Staatliches Museum für Naturkunde (SMNS), 2,711 mounted specimens representing 63 bird families were databased. Species identification was checked and, if possible, age and sex determined. Data on the original historic labels was included and additional information from old, handwritten catalogues incorporated. Whenever possible, collection date and locality were checked against the collector. After describing the history of the bird collection, we give brief summaries of the origin and the collectors of the mounts. Furthermore we present some data from an old catalogue concerning specimens which have been lost or destroyed.

Keywords: Databasing, historic bird collection, catalogue.

1. Einleitung

Die Vogelsammlung des Staatlichen Museums für Naturkunde Stuttgart (SMNS) gehört mit etwa 134.000 Objekten (55.000 Bälge, 15.000 aufgestellte Präparate, 8.000 Flügel, 50.000 Eier und 6.000 komplette oder Teilskelette) aus aller Welt zu den vier größten Deutschlands. Da viele der aufgestellten historischen Präparate einheimischer Arten noch keine Katalognummer trugen, beschlossen wir, diesen Teil der Sammlung detailliert zu erfassen. Weil die Sammlung über fast zwei Jahrhunderte gewachsen ist, war

dieses vollständige und aktuelle Inventar dringend notwendig. Die moderne Technik der elektronischen Datenverarbeitung ermöglicht nun eine effektive Arbeit mit der Sammlung im Hause, z. B. zur wissenschaftlichen Recherche oder im Leihverkehr. Mit der Verfügbarkeit der Inventardaten hoffen wir aber auch einen Impuls für den wissenschaftlichen Austausch mit anderen Sammlungen in Deutschland zu geben. Für interessierte Vogelkundler und Avifaunisten ist der hier abgedruckte Katalog auch auf CD erhältlich. Durch die Kombination von digitaler Technik mit hergebrachten Methoden sehen wir den Erhalt der von uns erfassten Daten auch langfristig gesichert.

2. Geschichte der Vogelsammlung

Die Geschichte der Vogelsammlung ist ein wesentlicher Teil der Geschichte des Museums, über die schon vielfach veröffentlicht wurde (z. B. LAMPERT 1896, RAUTHER 1940, ADAM 1991a, ZIEGLER 1991a, b, WARTH u. ZIEGLER 1991, KÖNIG 1991a). Zur „Geschichte der Heimatsammlung für Naturkunde in Stuttgart“ von den Anfängen der Sammlung bis 1962 berichtet SCHÜZ (1964) ausführlich. Wir fassen hier die wichtigsten Eckdaten seiner Veröffentlichung die Vogelsammlung betreffend zusammen und ergänzen sie durch weitere historische Quellen.

Ältere Sammlungen gehen meist auf die Neigung der Adeligen und Machthaber des 17. und 18. Jahrhunderts zurück, neben Waffen und kunsthistorischen Gegenständen auch naturhistorische Objekte zu sammeln. Oft wurden diese von weit her zusammengetragen und wuchsen so langsam zu Kuriositätenkabinetten an. Das älteste Zeugnis einer naturkundlichen staatlichen Sammlung in Württemberg liegt vor als „Inventarium über die fürstliche Kunstkammer allhie zu Stuttgarten“ und stammt aus dem Jahr 1654. Darin werden z. B. „zwei Füß von Stein-Adler“ angeführt (LAMPERT 1896). Erst über 100 Jahre später wird unter Herzog CARL EUGEN eine gewisse Planmäßigkeit der Sammlungsaktivitäten erkennbar. Ab 1783 wurden die herzoglichen Sammlungen in der Hohen Carls-Schule untergebracht und dienten dort Lehrzwecken. Herzog Carl Eugen ordnete 1791 die Trennung des Naturalienkabinetts vom Münz-, Kunst- und Antiquitätenkabinet an. Es wurde in drei Abteilungen gegliedert: Mineralien, Tiere und Pflanzen, denen Professoren der Hohen Carls-Schule im Nebenamt vorstanden (ZIEGLER 1991a). Präparate einheimischer Tierarten werden erstmals im Jahrgang 1786 des „Magazins für das Neueste aus der Physik und Naturgeschichte von Lichtenberg“ erwähnt: „Nachricht von einem Zoologischen Kabinet: Der Bürgermeister SCHERPFF zu Urach im Württembergischen hat für den Herzog von W. ein Naturaliencabinet von ausgestopften vierfüßigen Thieren und Vögeln verfertigt [...] deren Anzahl sich schon über 400 beläuft [...]“. 1789 wies Herzog CARL EUGEN von Württemberg „für die bei dem Naturalienkabinet befindlichen württembergischen Tiere ein besonderes Zimmer“ aus, von jeder Art sollte je „ein Stück männlichen und weiblichen Geschlechts samt ein Jungen, die sich durch besondere Schönheit mit Rücksicht auf Farb und Gestalt auszeichnet“ (LAMPERT 1896) gezeigt werden. Laut einem Bericht von WILMSEN (1798) enthielt das Naturalienkabinet damals

„eine beinahe vollständige Sammlung aller inländischen Thiere und Mineralien“. Handschriftlichen Vermerken in dem Katalog der SCHERPPFESchen Sammlung zufolge bestanden zumindest Teile dieser noch bis mindestens 1840. Über den Verbleib dieser frühen Sammlungsstücke ist nichts bekannt (SCHÜZ 1964). Der Erhalt der meisten älteren Stücke ist wahrscheinlich der seit 1830 allgemein verwendeten Arsenikseife zu verdanken (MEARNS u. MEARNS 1998), durch die die Präparate noch heute nachhaltig gegen Schädlingsbefall geschützt sind.

Trotz der fast vollständigen Auflösung der Hohen Carls-Schule im Jahr 1794 war die Naturaliensammlung noch bis 1801 im Akademiegebäude, an der Stelle des heutigen Landtags, untergebracht. Sie wurde 1797–1817 vom Hofmedikus CARL CHRISTOPH FRIEDRICH JÄGER verwaltet, danach bis 1856 von dessen jüngerem Halbbruder, GEORG FRIEDRICH JÄGER (LAMPERT 1896, ADAM 1991a). 1817 wurde Dr. KARL FRIEDRICH KIELMAYER (1765–1844) zum Direktor des Naturalienkabinetts berufen.

Während der Kriegs- und Hungerjahre unter Herzog FRIEDRICH EUGEN (1732–1797) und seinem Sohn Herzog FRIEDRICH II (1754–1816) gerieten die nun im Alten Schloss untergebrachten Sammlungen in Vergessenheit. Es ist unbekannt, ob zu dieser Zeit Stopfpräparate von Vögeln existierten und in welchem Zustand diese waren.

Erst König WILHELM I. (1781–1864) ist eine erneute Förderung der Sammlungen zu verdanken. Er veranlasste 1822 einen Neubau für das Naturalienkabinett und das Staatsarchiv in der Neckarstraße. Bis 1827 wurden diese neuen Räumlichkeiten bezogen und 1864 um neue Gebäude in der Archivstraße erweitert (ausführliche Beschreibung in LAMPERT 1896).

Dem Königlichen Naturalienkabinett gingen im 19. Jahrhundert immer mehr Funde aus Übersee zu. Eine der ersten Eintragungen des seit 1836 geführten Kataloges dokumentiert eine Schenkung südafrikanischer Vögel durch Baron CARL VON LUDWIG (1784–1847; KÖNIG 1991a). Während die Präparate einheimischer Vögel mengenmäßig in diesem Katalog eher untergehen, konzentrierte sich zur gleichen Zeit der 1817 gegründete Württembergische Landwirtschaftliche Verein mit seiner „Centralstelle für die Landwirtschaft“ auf die Sammlung einheimischer Tiere und Pflanzen. Damals betreute der Kanzleirat GEORG VON MARTENS die zoologisch-botanische Sammlung, der 1830 ein Werk über die Tierwelt in Württemberg veröffentlichte (MARTENS 1830, HÖLZINGER 1987). Als die „Centralstelle“ sich wieder ihren eigentlichen, landwirtschaftlichen Aufgaben zuwandte, übergab sie 1850 die „vaterländische Naturaliensammlung“ dem 1844 gegründeten Verein für vaterländische Naturkunde in Württemberg. Die Sammlung verblieb bis 1865 im kleinen Menageriegebäude (heute zwischen Stöckachplatz und Cannstatter Straße; WARTH 1994) und wurde nun zusätzlich von JOHANN GOTTLÖB KURR, GOTTLIEB WEISMANN und FERDINAND VON KRAUSS betreut. Als Nachfolger von GEORG FRIEDRICH JÄGER prägte KRAUSS (1812–1890; Nachruf: FRAAS, 1891) als hauptamtlich angestellter Konservator und späterer Direktor das Naturalienkabinett 50 Jahre lang und vergrößerte die Vogelsammlung durch Zugänge mittels seiner zahlreichen internationalen Kontakte (z. B. Baron FERDINAND VON MÜLLER (ausgewandert nach Austra-

lien), THEODOR VON HEUGLIN (Afrikaforscher) und Baron CARL VON LUDWIG (ausgewandert ins südliche Afrika)). Wie noch heute erhaltene Stücke belegen (Tab. 1) bereicherte KRAUSS auch die Heimatsammlung des von ihm mitgegründeten Vereins für vaterländische Naturkunde. Laut einem Bericht von KRAUSS (1865) war diese neben anderen Tierarten bis auf 609 Vögel angewachsen. Nach längeren Verhandlungen zog die seither vom Verein verwaltete „Vaterländische Sammlung der Centralstelle für Landwirtschaft“ 1865 in neue Räume des Königlichen Naturalienkabinetts in der Neckarstraße um. Die Stücke wurden so gekennzeichnet, dass ihre Zugehörigkeit zur vaterländischen Sammlung weiterhin erkennbar blieb. Möglicherweise weisen die Nummern im „Alten Catalog der vaterländischen Sammlung“ (CvS) auf die Zugehörigkeit zu diesem Teil der Sammlung hin. Die Trennung der Bestände des Naturalienkabinetts und des vaterländischen Vereins wurde noch bis 1905 aufrecht erhalten. So wurden 1881 für das Naturalienkabinettt 8.533 Vogelpräparate (3.982 Arten, inländisch und ausländisch) und für die Sammlung des vaterländischen Vereins 737 Präparate (245 Arten, inländisch) angeführt (SCHÜZ 1964). Wie schnell die Sammlung zu dieser Zeit wuchs, belegt LAMPERT (1896), dem zufolge die gesamte Vogelsammlung nur fünf Jahre später um 1.900 Stücke auf 11.175 Präparate (4.800 Arten) angewachsen war.

Als Oberstudienrat Dr. KURT LAMPERT (1859–1918, Nachruf: LAMPERT 1959) in der Nachfolge von KRAUSS 1890 zum Ersten Konservator der zoologischen Sammlungen berufen wurde, fand dieser eine „reiche, wohlgeordnete und gut erhaltene Sammlung aus allen Zweigen der Naturkunde und aus aller Welt“ vor (LAMPERT 1959). Die gesamte Sammlung war als Schausammlung präsentiert und diente schon damals neben wissenschaftlichen Zwecken der Bildung der Bevölkerung (LAMPERT 1896). Der Zuwachs an Sammlungsgut war stets abhängig von den guten Beziehungen, welche die Kustoden und Direktoren mit dem Museum nahestehenden Personen unterhielten. Wie KRAUSS war LAMPERT Musterbeispiel dafür: „... in den Kreisen der Pfarrer, Lehrer, Forstbeamten, der Aristokratie, der Aristokrillen wie der Großgrundbesitzer findet die Landessammlung stet hilfsbereite Mitarbeiter ...“ (LAMPERT 1896). Obwohl beide nicht auf Vögel spezialisiert waren, wuchs die Vogelsammlung so wie die anderen Sammlungen während ihrer Amtszeit stetig. Dadurch entstand immer wieder Platzmangel, der durch Anbau weiterer Gebäudeteile nur kurzfristig behoben wurde. Wie gedrängt es damals zuing, schildert RAUTHER (1940): „Das eigentliche Schmerzenskind der Zoologischen Abteilung war seit langem die Vogel-Schausammlung. Reich an schönen und seltenen Stücken [...] aber dicht gedrängt in den ältesten, zum Teil durch spätere Aufstockung bis nahe unter die Decke kaum verbesserten Schränken untergebracht, blieb sie ein heute schon seltenes Beispiel, wie ein Museum nicht sein soll“. Schon LAMPERT erkannte die Notwendigkeit, neben der Schausammlung „ein möglichst vollständiges, systematisch geordnetes Material für wissenschaftliche Untersuchungen“ getrennt aufzubewahren (LAMPERT 1959). Eine Umsetzung dieser Idee scheiterte jedoch an fehlenden Räumlichkeiten.

Bis zum Zweiten Weltkrieg wurden die Sammlungen zwar erhalten und

auch erweitert, die kustodischen Aufgaben erstreckten sich jedoch noch immer über weite Teile der Zoologie und so ist es nicht verwunderlich, dass rein ornithologische Veröffentlichungen aus dieser Zeit weitgehend fehlen. Dr. OTTO BUCHNER (1862–1943), der ab 1903 in den zoologischen Sammlungen tätig war, veröffentlichte neben zahlreichen Abhandlungen über niedere Tiere nur vier ornithologischen Inhalts (HÖLZINGER 1987). 1925 wurde zum ersten Mal in der Geschichte des Museums eine Stelle speziell für die Ornithologie mit Dr. WILHELM H. J. GÖTZ (1902–1979) besetzt, der allerdings nicht viel veröffentlichte (RAUTHER 1940, HÖLZINGER 1987). Wegen Ausbruch des Zweiten Weltkriegs konnte ein geplanter Museumsneubau nicht mehr verwirklicht werden.

Während des Zweiten Weltkriegs wurden 1944 zunächst die Räumlichkeiten der Württembergischen Naturaliensammlung in der Neckarstraße, dann auch die in der Archivstraße zerstört. Zwar wurde zahlreiches, auch wertvolles Sammlungsmaterial vernichtet, doch konnte das meiste rechtzeitig an über 30 verschiedenen Orten, vor allem in außerhalb Stuttgarts gelegenen Schlössern und Schulen, ausgelagert werden (siehe ADAM 1991b). Über 5.000 aufgestellte Vogelpräparate wurden so gerettet. Ungefähr 1.000 Vögel sowie die Eiersammlung wurden zerstört (SCHÜZ u. SEEMANN 1956).

Die Nachkriegszeit wurde entscheidend von dem vorher als Kustos an der Vogelwarte Rossitten tätigen Ornithologen Prof. Dr. ERNST SCHÜZ (1901–1991; Nachruf: KÖNIG 1991b) geprägt. Nach kurzer Beschäftigung an der Staatlichen Vogelschutzwarte in Ludwigsburg übernahm er 1949 als Direktor die schwierige Aufgabe des Wiederaufbaus und der Neuorganisation der Sammlungen, sowie der Gestaltung einer neuen Schausammlung für die Bevölkerung. Während des Wiederaufbaus des hierfür vorgesehenen Schlosses Rosenstein, wurden die verstreuten Sammlungsteile zunächst in der Wilhelmskaserne und dem Arsenalbau in Ludwigsburg zusammengeführt. 1954 wurde das Schloss Rosenstein bezogen, war jedoch von Anfang an zu klein. Der Rest der Sammlungen verblieb noch bis zur Eröffnung des Museums am Löwentor im Jahr 1985 im Arsenalbau und dem Zeughaus in Ludwigsburg. SCHÜZ unterteilte die Abteilung Zoologie in fünf Sektionen, eine davon die Ornithologie. In der Nachfolge von SCHÜZ kam der bekannte Ornithologe Prof. Dr. CLAUDIUS KÖNIG 1971 als Kustos der Vogelsammlung ans Haus. Auch er verstand wie seine Vorgänger, die Sammlung durch gute Kontakte im In- und Ausland stetig zu vergrößern. Nachdem KÖNIG 1997 zum Direktor berufen wurde, war die Kustodenstelle in der Ornithologie drei Jahre lang unbesetzt, bis Dr. FRIEDERIKE WOOG im Jahr 2000 eingestellt wurde.

3. Material und Methoden der Datenerfassung

Von 2001 bis 2002 wurden die bis dahin nur teilweise inventarisierten, aufgestellten Präparate aus Deutschland mit dem von MARKUS GRABERT entwickelte Computerprogramm „Ornisa“ (dBase) erfasst. Jede Art wurde nachbestimmt und, soweit möglich, Alter und Geschlecht des Vogels ermittelt (u. a. nach GLUTZ VON BLOTZHEIM u. BAUER 1966–1997, BAKER 1993,

CRAMP et al. 1977–1994, SVENSSON 1992). Funddaten wurden aus alten Katalogen, Präparationsbüchern und von den teilweise noch vorhandenen Originaletiketten entziffert. Manche Vögel hatten nur kleine, mit einer Schnur befestigte Schildchen mit einer Nummer an den Beinen. Es handelt sich dabei nicht um die seit 1836 geführten Katalognummern des Königlichen Naturalienkabinetts, sondern um die aus folgendem, wohl nachträglich mit dem Titel versehenen Inventar: „Alter (unbrauchbarer) Catalog der Vögel der vaterländischen Sammlung“ (CvS). Auch auf vielen Originaletiketten ist diese Nummer vermerkt. Wie bereits erwähnt, wurden noch bis 1905 die Vögel des Königlichen Naturalienkabinetts und die des Vaterländischen Vereins in getrennten Katalogen geführt. Die Zuordnung dieser bis dahin unbekanntem Katalognummern ermöglichte uns, Funddaten zu ergänzen. Diese waren, soweit bekannt, Fundort, Sammler, Fund- und Eingangsdatum, Zugangssammlung, Fundumstände und sonstige Vermerke (siehe auch „Erläuterungen zum Katalog“). Fundorte wurden mit alten Straßenatlanten und Internetsuchprogrammen recherchiert. Bekannten Fundorten innerhalb Deutschlands wurden die jeweiligen Bundesländer zugeordnet, denen aus Baden-Württemberg auch Landkreise.

Da Präparate heimischer Vögel oft an andere Museen, an Schulen oder auch an kommerzielle Nutzer ausgeliehen werden, bestimmten wir die Verleihbarkeit der Objekte je nach deren Funddatum, Seltenheits- bzw. Wiederbeschaffungswert und deren Häufigkeit in der Sammlung. Dabei wurden folgende Klassen festgelegt: (1) selten oder vor 1960 gesammelt, nicht häufig vorhanden – nicht verleihbar, (2) nach 1960 gesammelt und/oder bekannte Funddaten – ausnahmsweise verleihbar und (3) Funddaten unbekannt, unbedeutend für wissenschaftliche Zwecke – verleihbar.

4. Ergebnisse

Von den insgesamt 2.711 aufgestellten Präparaten aus 63 Familien waren 1.473 Nonpasseriformes (163 Arten aus 38 Familien) und 1.238 Passeriformes (105 Arten aus 25 Familien). Bei 1.702 Präparaten (63,5 %) konnte sowohl der Fundort als auch das Funddatum zugeordnet werden, bei 64 Präparaten (2,3 %) war nur das Funddatum und bei 45 Präparaten (1,7 %) nur der Fundort bekannt. Die meisten Belege stammen aus Baden-Württemberg (Abb. 1, n = 1.467). Innerhalb Baden-Württembergs konzentrieren sich die Funde auf das ehemalige Württemberg mit den meisten Funden aus der Stuttgarter Gegend und Oberschwaben (Abb. 2). Nicht verleihbar sind 1.448 Präparate, ausnahmsweise verleihbar 526 und verleihbar 737.

Das älteste Stück in der Sammlung einheimischer Vogelarten ist eine Albino-Amsel aus der Königlichen Menagerie aus dem Jahre 1816, zwei Jahre später gefolgt von einer Löffelente vom gleichen Ort. 15 Stücke stammen noch aus der Zeit vor dem Umzug des Naturalienkabinetts in die Neckarstraße im Jahr 1827 (gekennzeichnet mit „a. S.“ für „alte Sammlung“; LAMPERT 1896). Darunter befinden sich ein Erlenzeisig (1818), ein Birkenzeisig (1819) und ein Neuntöter (1827). Im Gegensatz zu den aufgestellten Präparaten aus aller Welt wuchs die Sammlung einheimischer Vogelarten nicht



Abb. 1: Anzahl der Funde aus Baden-Württemberg und anderen Bundesländern



Abb. 2: Kreise in Baden-Württemberg mit prozentualen Fundanteilen in fünf Klassen (n = 1467)

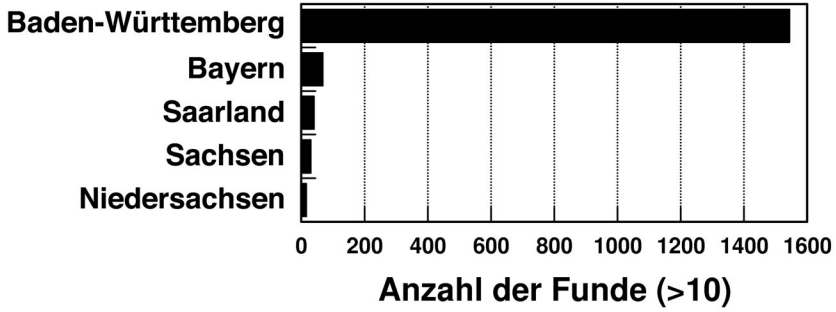

Abb. 3: Sammlungszuwachs aufgestellter einheimischer Präparate und der Präparate aus aller Welt

nur im 19. Jahrhundert, sondern vor allem nach dem Zweiten Weltkrieg durch Schenkungen und Ankäufe (Abb. 3). Ab Anfang des 19. Jahrhunderts gewannen für wissenschaftliche Zwecke präparierte Vogelbälge an Bedeutung, die in dieser Veröffentlichung unberücksichtigt bleiben.

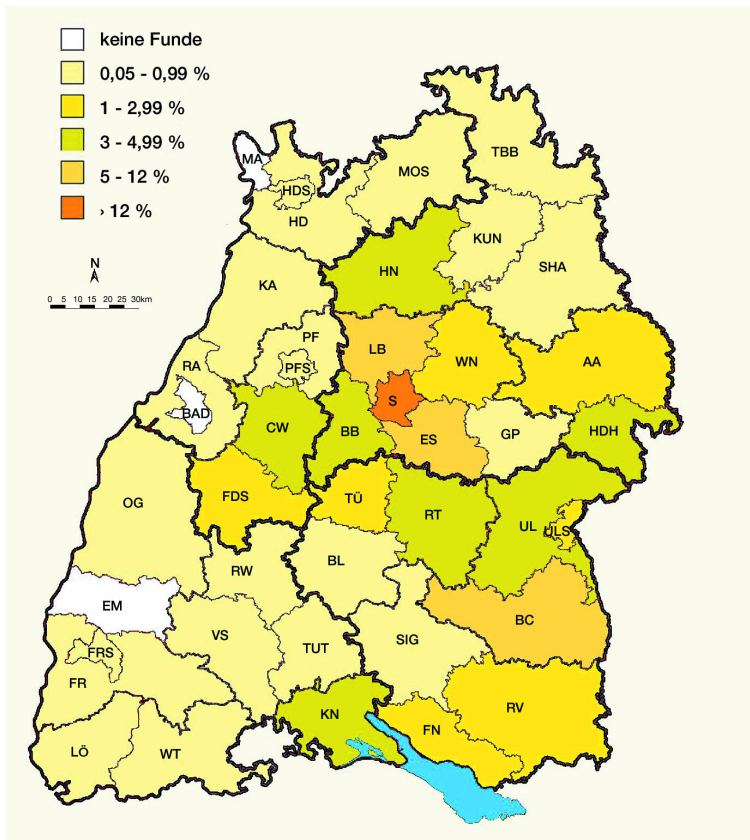
4.1. Bedeutende Zugangssammlungen und Sammler

Eine Übersicht der wichtigsten Zugangssammlungen nach dem Zweiten Weltkrieg und die Zahl der noch bei uns vorhandenen Standpräparate aus Deutschland gibt Abb. 4.

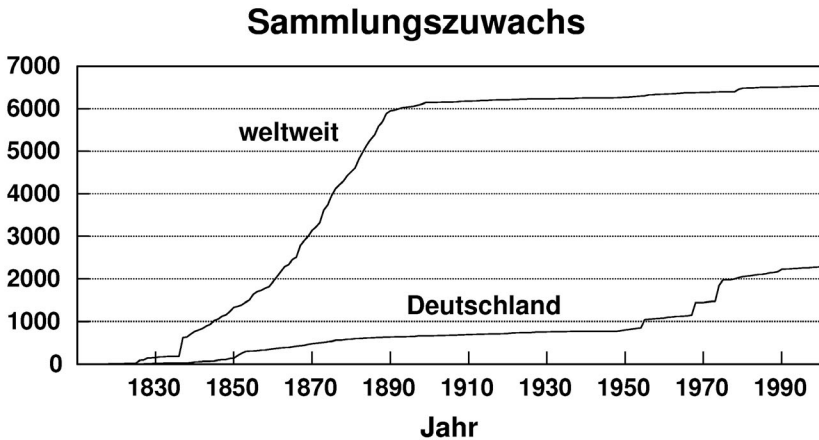
Die Sammlung des über Baden-Württemberg hinaus bedeutenden Ornithologen und Vogelschützers Baron Dr. RICHARD VON KOENIG-WARTHAUSEN (1830–1911, abgekürzt als „BKWH“, GEBHARDT 1964, Nachruf: LAMPERT 1911) kam 1955 ans SMNS. Zwar stammen die meisten seiner Stücke aus Württemberg, einige sind jedoch auch aus Sachsen und könnten aus der Zeit seiner Ausbildung an der Forstakademie in Tharandt stammen (mind. 28 Präparate, die meisten davon aus dem Jahr 1855). RICHARD VON KOENIG-WARTHAUSEN wurde 1898 Ehrenmitglied des Vereins für Vaterländische Naturkunde in Württemberg und stand an der Spitze des Oberschwäbischen Zweigvereins.

Im November 1974 bekam das SMNS die Sammlung der Staatlichen Vogelschutzstation Baden-Württemberg (seit 1937 ornithologische Forschungs- und Schutzstation, LÖHRL in HÖLZINGER 1987) aus dem Schloss Favorite in Ludwigsburg (abgekürzt als „LUFA“). Diese ist zu unterscheiden von denen über die Vogelschutzstation als Frischmaterial erhaltenen Vögeln, die am SMNS präpariert wurden. Obwohl bei einigen der von der Vogelschutzstation Ludwigsburg stammenden Vögel kein Fundort bekannt ist, ist anzunehmen, dass viele in der näheren Umgebung von Ludwigsburg gefunden wur-



Abb. 4: Prozentualer Anteil wichtiger Zugangssammlungen

den. Bekannte und teilweise schon erwähnte Ornithologen wie ERNST SCHÜZ, HANS LÖHRL, CLAUS KÖNIG und KLAUS RUGE trugen dem Museum während ihrer Tätigkeit an der Vogelschutzwarte zahlreiche verendete Vögel zur Präparation zu. Dabei waren manche Präparate von SCHÜZ und LÖHRL auch Teil der Sammlung des Schlosses Favorite.

Die Sammlung von KARL FISCHER (abgekürzt als „KAFI“) ging dem SMNS 1967/68 zu. KARL FISCHER war Lehrer in Metzingen (bei Tübingen) mit einer artenreichen regionalen Sammlung, die seine Schüler im Laufe von Jahrzehnten für ihn zusammentrugen.

Die Sammlung von PAUL KENSY wurde 1990 vom SMNS gekauft. Es ist nur bekannt, dass es sich um Vögel aus dem Raum Tirschenreuth in der Oberpfalz handelt. Das genaue Funddatum der einzelnen Stücke ist nicht bekannt, sondern wird als „um 1950“ angegeben. Bei der 1968 zugegangenen, kleinen Sammlung des Präparators WALTER SCHÜZ aus Nierereschach im Schwarzwald sind keine Funddaten bekannt, daher sind die Stücke nicht im Katalog aufgelistet. Dies gilt auch für die vom Museum Prediger/Schwäbisch Gmünd im Jahr 2001 zugegangenen Stücke.

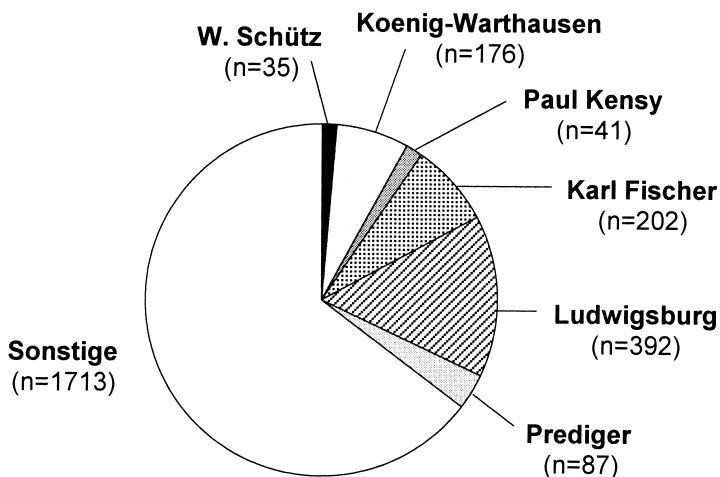
Die meisten Sammler steuerten nur einen einzigen Fund bei, nur wenige sind mit vielen Präparaten vertreten (Abb. 5). Tabelle 1 gibt einen Überblick über die wichtigsten Sammler. Im folgenden beschreiben wir Lebensdaten, Berufe und Interessen dieser Persönlichkeiten und geben weiterführende Literaturhinweise.

HERMANN PLOUCQUET (1816–1878; HÖLZINGER 1987) ist die auf den Originaletiketten am häufigsten genannte Person. Dabei bleibt ungeklärt, ob er die Tiere nur präparierte oder sie zum Teil auch selbst sammelte (wovon auszugehen ist). Schon als Jugendlicher brachte er sich das Präparieren bei und zeigte dabei so viel Talent, dass er mit dem Verkauf von Präparaten sei-



Abb. 5: Zahl der Sammler und Sammlungsstücke (Standpräparate)

ne Familie finanziell unterstützen konnte. Mit 17 Jahren fand er eine Anstellung als Präparationshilfe im Stuttgarter Naturalienkabinett. Neben der Arbeit baute er eine eigene Werkstatt auf, um zusätzlich Geld zu verdienen. Nach 20-jähriger Anstellung kündigte er dem Naturalienkabinett 1858 und machte sich selbständig. Auch international erhielten seine Präparate auf der Weltausstellung in London Anerkennung (DOLMETSCH 1925, 1930).

Es ist wohl kein Zufall, dass sich unter den Sammlern viele Präparatoren befanden. ADOLF HAUG (1887–1961, ZIEGLER 1991b) aus Öhringen war von 1919–1948 Präparator an der Naturaliensammlung. KARL KRELL (1890–1981; Nachruf: SCHÜZ 1982) war nach Anstellung am kaukasischen Museum in Tiflis und Beschäftigung u. a. in Königsberg ab 1947 Oberpräparator an der Württembergischen Naturaliensammlung. RICHARD BUOB, noch lebender Augenzeuge einer fast 50-jährigen Museumsgeschichte, war von 1954–2000 am Haus als Präparator tätig.

Auch viele Forstleute steuerten Funde bei, so der Stuttgarter Forstrat HERMANN EDUARD HERDEGEN (1827–1901), Revierförster THEODOR PROBST (Vater des gleichnamigen Oberförsters THEODOR PROBST), Revierförster ALBERT VON DESCHLER (1817–1886; HÖLZINGER 1987), Oberförster EUGEN FRANK, die Revierförster COMMERELL aus Maulbronn, GLAIBER aus Welzheim und HUSS aus Lorch.

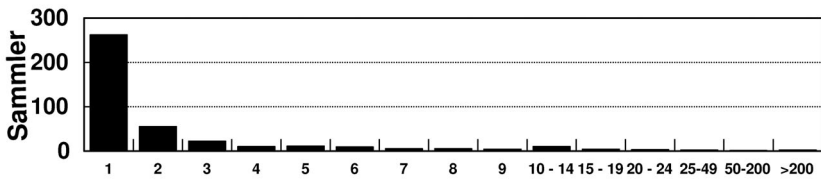
Im Jahr 1875 erhielt das Naturalienkabinett über Baron WILHELM VON SCHERTEL (Klingenbad) die Sammlung des Forstmeisters und Ornithologen Freiherr CARL FRANZ AUGUST SEBASTIAN SCHERTEL von Burtenbach (1801–1875; Nachruf: KÖNIG-WARTHUSEN 1876; GEBHARDT 1980). Von seiner Skandinavienreise (1827–1828) brachte er verschiedene Vogelbälge und Eier mit, von denen er auch noch zu Lebzeiten einige dem Naturalienkabinett vermachte.

Obwohl der berühmte schwäbische Ornithologe THEODOR MARTIN VON HEUGLIN (1824–1876; HÖLZINGER 1987, KÖNIG 1991a) vor allem in Afrika wirkte, steuerte er auch einige Präparate aus heimatlichen Gefilden bei (darunter Wachtelkönig, Alpenstrandläufer, Mittelspecht und Heidelerche).

Graf MAX VON ZEPPELIN (1856–1897) wird im Zoologischen Adressbuch der Deutschen Zoologischen Gesellschaft von 1895 als dem Königlichem Naturalienkabinett nahestehender Spezialist der „Anat. Verm.“, also der Anatomie der Würmer, aufgeführt. Er schenkte dem Naturalienkabinett über 100 Vögel aus Helgoland, von denen sich noch 15 in der Sammlung befinden.

FRIEDRICH AUGUST VALET (1811–1889; FRAAS 1890) war Apotheker und wie RICHARD VON KOENIG-WARTHAUSEN Mitglied des Oberschwäbischen Zweiges des Vereins für Vaterländische Naturkunde in Württemberg. Er sammelte vor allem in Schussenried bei Bad Buchau.

Auch einige Stuttgarter Bürger schenkten dem Naturalienkabinett Vogelpräparate, z. B. die Kaufleute und Zoologen HANS SIMON (1834–1898) und THEODOR LINDAUER (1822–1905), die beide Mitglied des Vereins für vaterländische Naturkunde waren.

Der Oberstudienrat, Ornithologe und Naturschützer Dr. GERHARD HAAS (1913–1974; Nachruf: KÖNIG u. SCHÜZ 1975) setzte sich unermüdlich für das Naturschutzgebiet Federsee ein. Er legte mit den von ihm gesammelten Unterlagen den Grundstein für die von JOCHEN HÖLZINGER verfasste Avifauna der Vögel Baden-Württembergs.

Tab. 1: Sammler, von denen 7 und mehr aufgestellte Präparate vorhanden sind

Sammler	Präparate
HERMANN PLOUCQUET (Präparator)	212
FRIEDRICH AUGUST VALET (Apotheker)	29
HANS SIMON (Kaufmann)	29
DR. HANS LÖHRL (Ornithologe)	24
DR. FERDINAND VON KRAUSS	21
ERNST WENDT (Ornithologe)	21
DR. RAINER ERTEL (Ornithologe)	18
PROF. DR. PETER BERTHOLD (Ornithologe)	17
CARL FRANZ AUGUST SEBASTIAN FREIHERR VON SCHERTEL (Forstmeister)	17
GRAF MAX VON ZEPPELIN	15
PROF. DR. CLAUD KÖNIG (Ornithologe)	14
CARL? EBERT	12
PROF. DR. ERNST SCHÜZ (Ornithologe)	12
THEODOR LINDAUER (Kaufmann)	12
ADOLF HAUG (Präparator, Öhringen)	11
HERMANN HERDEGEN (Forstmeister)	11
RICHARD BUOB (Präparator)	10
DR. KLAUS RUGE (Ornithologe)	10
KARL KRELL (Präparator)	10
HELENE KAZMAIER (Museumspädagogin)	10
REINHARD MACHE	9
GRAF OTTO VON SALM	9
PROF. DR. ERNST SCHÜZ (Ornithologe)	9
GLAIBER (Revierförster)	9
ALBERT VON DESCHLER (Revierförster)	8
KARL GERSTNER (Präparator)	8
DR. GOETZ RHEINWALD (Ornithologe)	8
COMMERELL (Revierförster)	8
HUSS (Revierförster)	8
THEODOR PROBST (Revierförster)	7
DR. GERHARD HAAS (Ornithologe)	7
EUGEN FRANK (Oberförster)	7
THEODOR MARTIN VON HEUGLIN (Ornithologe)	7
ULRICH SCHMID (Museumspädloge)	7

Zahlreiche Funde stammen auch von dem erst kürzlich verstorbenen, international bekannten Ornithologen Dr. HANS LÖHRL (1911–2001; Nachruf: GWINNER 2002). Er begann 1938 an der staatlichen Vogelschutzwarte und war seit 1953 deren Leiter. 1962 verließ er die Vogelschutzwarte nach Berufung an die Vogelwarte Radolfzell. Danach übernahm Dr. CLAUS KÖNIG bis 1971 dieses Amt und in seiner Nachfolge Dr. KLAUS RUGE.

4.2. Besondere Sammlungsstücke

Früher wurde nicht nur Wert auf eine möglichst vollständige Sammlung gelegt, sondern auch Kuriositäten wie Schnabeldeformationen oder Farbabweichungen gesammelt. Darüber wurde schon früh veröffentlicht (z. B. BUCHNER 1919). Unter den aufgestellten Vogelpräparaten aus Deutschland sind bis heute 12 Vollalbinos, 25 Teilalbinos, 25 leukistische und 4 melanistische Exemplare zusammengelassen.

Viele der historisch bemerkenswerten Sammlungsstücke wurden bereits veröffentlicht (BUCHNER 1918, HÖLZINGER et al. 1987–2001). Manche Autoren erwähnen neben heute seltenen Arten auch häufige, wie z. B. die Übersicht von HOFFMANN (1893) über Greifvögel. Manche Funde, wie z. B. aus der Sammlung von KARL FISCHER aus Metzingen sind größtenteils unveröffentlicht. Da wir nur einen Teil unserer Sammlung, die Standpräparate, im Katalog aufführen, verzichten wir auf eine avifaunistische Kommentierung, da diese ohne die Einbeziehung der wissenschaftlichen Balgsammlung unvollständig bleiben würde. Die Einschätzung, welche Vögel tatsächlich in Baden-Württemberg brüteten, wird dadurch erschwert, dass viele Arten ein mehr oder weniger stark ausgeprägtes Zugverhalten haben. So sind nur nestjung präparierte Funde tatsächliche Brutnachweise. Ansonsten kann allenfalls das Funddatum einen Hinweis geben. Eine weitere Quelle für die Untersuchung der historischen Brutverbreitung sind Gelege, die ebenfalls zahlreich am SMNS vorhanden sind.

4.3. Alter Katalog der vaterländischen Sammlung

Die historische Sammlung könnte heutzutage größer sein, wenn durch Krieg und mangelnde Sorgfalt nicht viele Sammlungsstücke zerstört worden wären. Glücklicherweise sind alte Aufzeichnungen erhalten geblieben, wie der bereits erwähnte „Alte Katalog der Vögel der vaterländischen Sammlung“, so dass manche Daten verfügbar, jedoch nicht überprüfbar sind. Der Katalog wurde zwischen 1851 und 1905 geführt. Die nicht chronologisch sondern systematisch aufgelisteten Präparate stammen aus einem Zeitraum von 1838 bis 1905. Tabelle 2 zeigt eine kleine Auswahl dieser Einträge. Das vollständige Datenmaterial ist sicherlich eine weitere Veröffentlichung wert.

Tab. 2: Auszug aus: „Alter Catalog der vaterländischen Sammlung“ (w. = weiblich, m. = männlich, ad. = adult, jun. = juvenil, CvS-Nr. = Nummer im „Alten Catalog“)

Art	Name im Katalog	Sex	Fundort	Datum	Sammler	CvS-Nr.
Gelbschnabel-Sturmtaucher	„ <i>Puffinus Kublii</i> “	w.	Stuttgart, Güterbahnhof	27.10.1891	Dr. Graf MAX v. ZEPPELIN	1478
Zwergscharbe	„ <i>Phalacrocorax pygmeus</i> “		Risstissen	7.11.1856	KOENIG-WARTHHAUSEN	-
Rothalsgans	„ <i>Branta ruficollis</i> “	m. ad.	Eltingen/Leonberg	1.1.1844	FREITAG	2152
Rothalsgans	„ <i>Branta ruficollis</i> “		b. Bopfingen	XII 1843	THEODOR v. HEUGLIN	-
Zwergtrappe	„ <i>Otis tetrax</i> “	w.	Böckingen bei Heilbronn	15.12.1860	RICHARD SCHÄUFFELEN	524
Triel	„ <i>Oediconemus crepitans</i> “	m. ad.	Gundelsheim	31.3.1879	J. KELLER	1263
Gänsegeier	„ <i>Gyps fulvus</i> “		Argen bei Weingarten	1835	?	-
Schelladler	„ <i>Aquila clanga</i> “		Ludwigsburg	XI 1827	-	-
Seeadler	„ <i>Haliaetus albicilla</i> “	w. ad.	Wollenberg bei Beilstein	6.11. 1851	[FRIEDRICH] MAIER	400
Seeadler	„ <i>Haliaetus albicilla</i> “	m. ad.	Oberndorf [am Neckar?]	XI 1855	GRÄSER	361
Seeadler	„ <i>Haliaetus albicilla</i> “		bei Laupheim	20.11.1873	BAYER	1234
Seeadler	„ <i>Haliaetus albicilla</i> “	f. ad.	bei Lorch	18.12.1839	FORSTAMT	-
Blauracke	„ <i>Coracias garrula</i> “	m, jun.	Waldenbuch	1846	HERMANN PLOUQUET	2463
Bienenfresser (4 Pulli)	„ <i>Merops apiaster</i> “	pulli	Schussenried	28.5. 1867	FRIEDRICH AUGUST VALET	793
Bartmeise	„ <i>Panurus biarmicus</i> “	m. ad.	Würt.[temberg]	1849	HERMANN PLOUQUET	3002
Schneeammer?	„ <i>Plectrophanes nivalis</i> “	m. jun.	Bittenfeld bei Ludwigsburg	12.12.1872	LAUF	1055 ^{1/2}

5. Dank

Herr Prof. Dr. CLAUD KÖNIG, der zwischen 1971 und 2000 Kustos der Vogelsammlung war, sowie RICHARD BUOB, der von 1954 bis 2000 am Haus als Präparator tätig war, steuerten wichtige Details aus ihrem reichen Wissenschatz bei. Herr Dr. MANFRED WARTH, seit 1995 ehrenamtlicher Archivverwalter am SMNS, half uns bei der Recherche historischer Daten. Ihnen allen gilt unser herzlicher Dank.

6. Literatur

- ADAM, K. D. (1991a): Aus der 200jährigen Geschichte des Stuttgarter Naturkundemuseums. – *Stuttgarter Beiträge zur Naturkunde (Serie A)*, 457: 1–23. Stuttgart.
- ADAM, K. D. (1991b): Die Württembergische Naturaliensammlung zu Stuttgart im Zweiten Weltkrieg. – *Stuttgarter Beiträge zur Naturkunde (Serie C)*, 30: 81–97. Stuttgart.
- BAKER K. (1993): Identification Guide to European Non-Passerines. BTO Guide 24. Thetford.
- BARTHEL, P. H. (1993): Artenliste der Vögel Deutschlands. – *Journal für Ornithologie* 134: 113–135. Berlin.
- BUCHNER, O. (1918): Einige Fragen bezüglich der einheimischen Vogelfauna, besonders etlicher Wintergäste und Irrgäste im Zusammenhang mit dem Klima Württembergs. – *Jahreshefte des Vereins für vaterländische Naturkunde in Württemberg* 74: 194–211. Stuttgart.
- BUCHNER, O. (1919): Über Albinismus in der Tierwelt Württembergs. – *Jahreshefte des Vereins für vaterländische Naturkunde in Württemberg* 75: 83–128. Stuttgart.
- CRAMP, S., K. E. L. SIMMONS, u. C. M. PERRINS (1977–1994): *Handbook of the Birds of Europe, North Africa and the Middle East*. 9 Bände; Oxford.
- Deutsche Zoologische Gesellschaft, Hrsg. (1895): *Zoologisches Adressbuch. Namen und Adressen der lebenden Anatomen, Physiologen und Zoopalaeontologen*. Berlin (Verlag von R. Friedländer & Sohn).
- DOLMETSCH, E. (1925): Alt-Stuttgarter Erinnerungen – HERMANN PLOUCQUET, ein Seitenstück zum Affenwerner. – *Sonntagsbeilage zum Schwäbischen Merkur*.
- DOLMETSCH, E. (1930): *Bilder aus Alt-Stuttgart. Nacherzähltes und Selbst Erlebtes*. 144 S.; Stuttgart (Verlag J. F. Steinkopf).
- FRAAS, O. (1890): Nekrolog des Apothekers AUGUST FRIEDRICH VALET. – *Jahreshefte des Vereins für vaterländische Naturkunde in Württemberg* 46: 29–31. Stuttgart.
- FRAAS, O. (1891): Nekrolog von Dr. FERDINAND VON KRAUSS. – *Jahreshefte des Vereins für vaterländische Naturkunde in Württemberg* 47: XXXV–XXXVIII. Stuttgart.
- GEBHARDT, L. (1964, 1970, 1974, 1980): *Die Ornithologen Mitteleuropas*. – Bd. 1, Brühlscher Verlag, Gießen. – Bd. 2: *Journal für Ornithologie* 111 (1970, Sonderheft). – Bd. 3: *Journal für Ornithologie* 115 (1974, Sonderheft). – Bd. 4: *Journal für Ornithologie* 121 (1980, Sonderheft); Berlin.
- GLUTZ VON BLOTZHEIM, U. N. u. K. M. BAUER (1966–1997): *Handbuch der Vögel Mitteleuropas*. 14 Bände; Frankfurt/M. (Akademische Verlagsgesellschaft), Wiesbaden (Aula-Verlag).
- GWINNER, E. (2002): HANS LÖHRL. *Journal für Ornithologie* 143: 262–264. Berlin.
- HÖLZINGER, J., P. BERTHOLD, C. KÖNIG u. U. MAHLER (1995): Die in Baden-Württemberg gefährdeten Vogelarten, Rote Liste (4. Fassg.). – *Ornithologische Jahreshefte für Baden-Württemberg* 9. Reutlingen.
- HÖLZINGER, J. (1987, 1997, 1999): *Die Vögel Baden-Württembergs. Gefährdung und Schutz*. Teil 3: Artenschutzrecht, Historischer Teil. Singvögel 2 und 1. Stuttgart (Ulmer Verlag).
- HÖLZINGER, J. u. U. MAHLER (2001): *Die Vögel Baden-Württembergs. Nicht-Singvögel* 3. Stuttgart (Ulmer Verlag).
- HÖLZINGER, J. u. M. BOSCHERT (2001): *Die Vögel Baden-Württembergs. Nicht-Singvögel* 2. Stuttgart (Ulmer Verlag).
- HOFFMANN, J. (1893): Zur Charakteristik der häufigeren deutschen Raubvögel. – *Jahreshefte des Vereins für vaterländische Naturkunde in Württemberg* 49: 63–95. Stuttgart.

- KÖNIG, C. u. E. SCHÜZ (1975): Nachruf GERHARD HAAS. – Jahreshefte der Gesellschaft für Naturkunde in Württemberg 130: 386–390. Stuttgart.
- KÖNIG, C. (1991a): Forschungsreise und ihre Verdienste um den Aufbau der Zoologischen Sammlung. – Stuttgarter Beiträge zur Naturkunde (Serie C), 30: 21–37. Stuttgart.
- KÖNIG, C. (1991b): Nachruf ERNST SCHÜZ. – Jahreshefte der Gesellschaft für Naturkunde in Württemberg 146: 263–265. Stuttgart.
- KÖNIG-WARTHHAUSEN, R. (1876): Nekrolog des Freiherrn CARL FRANZ AUGUST SEBASTIAN VON SCHERTEL. – Jahreshefte des Vereins für vaterländische Naturkunde in Württemberg 32: 47–50. Stuttgart.
- KRAUSS, F. (1865): Rechenschafts-Bericht für das Jahr 1863–64. – Jahreshefte des Vereins für vaterländische Naturkunde in Württemberg 21: 23–31. Stuttgart.
- LAMPERT, K. (1896): Zur Geschichte des K. Naturalienkabinetts in Stuttgart nebst Bericht für die Jahre 1894 und 1895. – Jahreshefte des Vereins für vaterländische Naturkunde in Württemberg 52: 363–398. Stuttgart.
- LAMPERT, K. (1911): Nekrolog Dr. Freiherr RICHARD KÖNIG VON UND ZU WARTHHAUSEN. – Jahreshefte des Vereins für vaterländische Naturkunde in Württemberg 67: XLIV–XLIX. Stuttgart.
- LAMPERT, L. (1959): KURT LAMPERT. – Veröffentlichungen der Gesellschaft für Fränkische Geschichte 7. Reihe: Lebensläufe aus Franken, 6: 1–8. Würzburg (Kommissionsverlag Ferdinand Schöningh).
- MARTENS, G. v. (1830): Verzeichnis der bis zum Schluß des Jahres 1829 im Königreich Württemberg beobachteten wild vorkommenden Tiere. – Correspondenzblatt des württembergischen landwirtschaftlichen Vereins, 1: 445.
- MEARNS, B. u. R. MEARNS (1998): The bird Collectors. San Diego (Academic Press).
- RAUTHER, M. (1940): Rückblick auf das Werden der Württ. Naturaliensammlung, vornehmlich auf die jüngstvergangenen 50 Jahre. 1. Teil. Aus: Zum 150-jährigen selbständigen Bestehen der Württ. Naturaliensammlung in Stuttgart, eine Gedenkschrift. – Jahreshefte des Vereins für vaterländische Naturkunde in Württemberg 96, Teil IV, 7–46. Stuttgart.
- SCHÜZ, E. (1964): Zur Geschichte der Heimatsammlung für Naturkunde. – Jahreshefte des Vereins für vaterländische Naturkunde in Württemberg 118/119: 359–369. Stuttgart.
- SCHÜZ, E. (1982): Nachruf KARL KRELL. – Jahreshefte der Gesellschaft für Naturkunde in Württemberg 137: 101–102. Stuttgart.
- SCHÜZ, E. u. R. SEEMANN (1956): Zwölf kritische Jahre (1944–1955) des Staatlichen Museums für Naturkunde in Stuttgart. – Jahreshefte des Vereins für vaterländische Naturkunde in Württemberg 111: 9–20. Stuttgart.
- SVENSSON, L. (1992): Identification Guide to European Passerines. Stockholm.
- VOOUS, K. H. (1977): List of recent holarctic bird species. – Ibis Suppl. London.
- WARTH, M. (1994): 150 Jahre Gesellschaft für Naturkunde in Württemberg. – Jahreshefte der Gesellschaft für Naturkunde in Württemberg 149: 9–59. Stuttgart.
- WARTH, M. u. B. ZIEGLER (1991): Aus der Frühzeit des Naturalienkabinetts. – Stuttgarter Beiträge zur Naturkunde (Serie C), 30: 5–20. Stuttgart.
- WILMSEN, F. P. (1798): Erzählungen von einer Reise durch einen großen Theil Deutschlands und der Schweiz im Jahr 1796. 154 pp; Berlin.
- WOLTERS, H. W. (1975–1982): Die Vogelarten der Erde. Hamburg und Berlin (Verlag Paul Parey).
- ZIEGLER, B. (1991a): Chronologie. – Stuttgarter Beiträge zur Naturkunde (Serie C), 30: 21–37. Stuttgart.
- ZIEGLER, B. (1991b): Bilder aus der Geschichte des Stuttgarter Naturkundemuseums. – Stuttgarter Beiträge zur Naturkunde (Serie C), 31: 21–37; Stuttgart.

Anschrift der Autoren:

FRIEDERIKE WOOG, HOLGER HAAG und IRIS HEYDEN, Staatliches Museum für Naturkunde Stuttgart, Rosenstein 1, 70191 Stuttgart.
e-mail: woog.smns@naturkundemuseum-bw.de

Erläuterungen zum Katalog

Im Katalog sind nur Funde angeführt, bei denen Angaben zu wenigstens Fundort und/oder Funddatum bekannt sind (n = 1817).

Außer in weitgehend akzeptierten Einzelfällen folgen wir der Systematik und Taxonomie von K. H. VOOUS (1977). Die deutschen Namen entsprechen denen von BARTHEL (1993) aus der „Artenliste der Vögel Deutschlands“. Manche Funde haben wir bis zur Unterart bestimmt. Wenn keine Unterart angegeben wird, ist die Art entweder monotypisch oder eine genaue Zuordnung anhand morphologischer Merkmale war nicht eindeutig möglich. In den meisten Fällen ist davon auszugehen, dass es sich um die regional typischen Unterarten handelt.

Die Eintragungen werden durch einen langen Bindestrich (–) getrennt, Präparate mit gleichen Funddaten sind zusammengefasst. Jeder Eintrag beginnt mit der Katalognummer des SMNS. Dieses Akronym ist Bestandteil der Katalognummer, wird im Katalog jedoch aus Platzgründen nicht angegeben (z. B. SMNS 54231). Dann folgen Angaben zu Alter und Geschlecht der Vögel. Dabei bedeutet

- pull. = Pullus, noch flugunfähiger Jungvogel oder Nestling
- juv. = Flugfähiger Jungvogel vor der postjuvenilen Mauser
- imm. = Immatür, nach der postjuvenilen Mauser
- ad. = Adult

Nur eine sichere Alters- und/oder Geschlechtsbestimmung wird angegeben. Falls eine Geschlechtsbestimmung anhand morphologischer Merkmale nicht möglich war, wurde auf die Information vom Originaletikett zurückgegriffen, da anzunehmen ist, dass diese während der Präparation anhand primärer Geschlechtsmerkmale (Hoden, Eierstöcke) festgestellt wurde.

Bedeutung der Klammern bei Angaben zu Fundort, Sammler und Funddatum

- | | |
|-------------------------|---|
| ohne Klammern: | Die Information stammt vom Originaletikett. |
| (runde Klammern): | Wie in normalen Texten genutzt. |
| {geschweifte Klammern}: | Der Text in den geschweiften Klammern stammt aus einem Eingangsbuch oder dem CvS-Katalog („Catalog vaterländischer Sammlung“) und unterscheidet sich vom Text des Originaletiketts. |
| [eckige Klammern]: | Der Text ist eine Interpretation oder Anmerkung. Beim Fundort bezeichnet die eckige Klammer die heutige Lage, z. B. in Baden-Württemberg. |

- [[Doppelklammer]]: Obwohl das Präparat kein Etikett hat, ist es wegen seiner Einzigartigkeit und Präparationsweise wahrscheinlich, dass es sich um das in einem Eingangsbuch oder im CvS-Katalog angegebene Stück handelt.
- [[Doppelklammer]]: Die Angabe im Katalog ist nicht eindeutig und wird so interpretiert.

Die Fundorte werden wie auf dem Originaletikett vermerkt angegeben. Die Angabe „leg.“ gibt den Sammler des Vogels an, der jedoch in manchen Fällen das Stück nur entgegengenommen hat. Dies ist im Einzelfall nicht mehr eindeutig zu klären. Im besonderen Fall von HERMANN PLOUCQUET geben wir „leg./prep.“ an, da nicht zu unterscheiden ist, welche Tiere von ihm gesammelt und/oder präpariert wurden.

Wenn nur der Monat der Aufsammlung bekannt ist, wird dieser in römischen Ziffern angegeben. Bei vielen älteren Funden, bei denen nur das Jahr vermerkt ist, ist es möglich, dass es sich um das Jahr der Eintragung in den Katalog handelt.

Manchmal sind im Katalog andere Daten als auf dem Originaletikett angegeben. Wir geben diese teilweise widersprüchlichen Daten bewusst an, da jede Interpretation oder Zuweisung eine weitere Fehlerquelle wäre. Verwirrend ist auch die Schreibweise der Freiherren von „KÖNIG-WARTHAUSEN“, bzw. „KOENIG-WARTHAUSEN“, sowie „Württemberg“ und „Württemberg“. Wir vereinheitlichen diese nicht, sondern übernehmen die Schreibweise auf den Originaletiketten.

Zugangssammlungen werden erwähnt als „ex. coll.“, und sind folgendermaßen abgekürzt:

BKWH – Sammlung des Barons RICHARD v. KOENIG-WARTHAUSEN

LUFA – Sammlung der Staatlichen Vogelschutzwarte Ludwigsburg aus dem Schloss Favorite

KAFI – Sammlung von KARL FISCHER (Metzingen)

Am Ende der Eintragung findet sich bei manchen Präparaten ein Vermerk, der oft nicht auf dem Originaletikett steht. Manche Vögel sind mit Ringen der Vogelwarte Radolfzell gekennzeichnet und einige wenige auch mit Ringen ausländischer Beringungszentralen. Wir erwähnen nur Beringungsinformationen, die etwas über die Herkunft des Vogels aussagen. Als Albinos bezeichnen wir Tiere ohne schwarze Pigmente. Wir können nicht immer davon ausgehen, dass diese Tiere die für Albinos typischen roten Augen hatten. Mit weißen Flecken gescheckte Vögel bezeichnen wir als Teilalbinos. Alle anderen hellen Formen (z. B. isabell- oder cremefarben) bezeichnen wir als leukistisch, die dunklen Formen als melanistisch. Aus Gefangenschaft stammende Tiere werden nicht aufgelistet, ausser es handelt sich nachgewiesenerweise um Wildfänge. Das Kürzel „Dlg.“ steht für Dauerleihgabe. „†“ steht für den Tod des Tieres, nicht des Sammlers.



Abb. 6: Seite aus dem 'Alten Katalog der Vögel der vaterländischen Sammlung'

Katalog

Seetaucher – Gaviidae

Sterntaucher – *Gavia stellata* (Pontoppidan, 1763)
 2263a, imm. ♂, Cannstatt, leg. ZAIS, 1844 – 45131, imm. ♂, Wendlingen [Neckar, Baden-Württemberg, S. ARMBRUST, 25.10.1965], nach Aussetzung am Max-Eyth See † 8.11.1965 – 59373, ad., Stuttgart, Neckar, leg. E[RNST] WENDT, 26.11.1982 – 64653, imm. ♂, Park Solitude [Stuttgart], leg. H. LANZ, 25.11.1880, CvS-Nr. 1302 [1303?] – 67729, ad. ♀, Münster a. N. [Stuttgart], leg./prep. [HERMANN] PLOUQUET, 1.1852, CvS-Nr. 150 – 67827, imm. ♂, Selenter See, Schleswig-Holstein, leg. Frau SOMMER, 1989

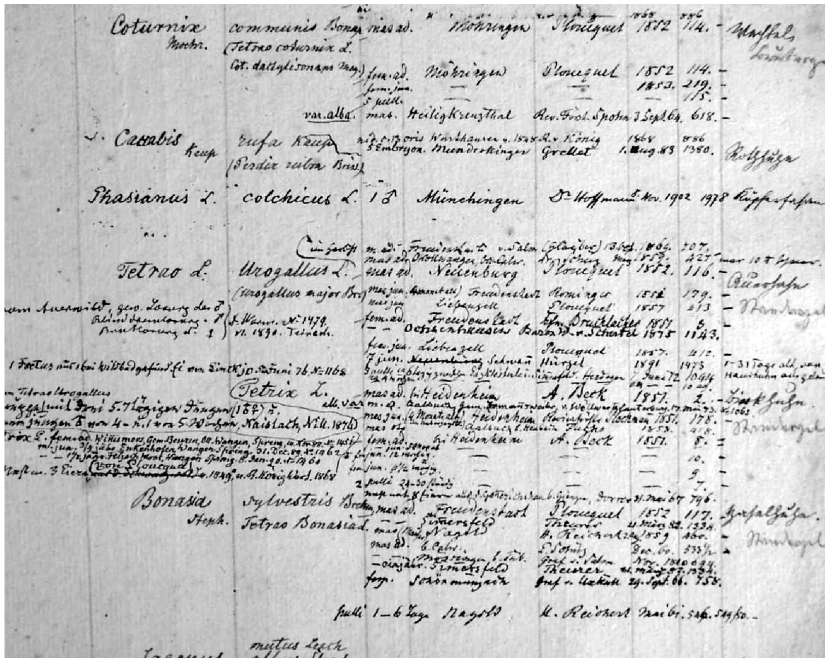
Prachtaucher – *Gavia arctica* (L., 1758)
 46534, imm., Neckartenzlingen [Baden-Württemberg], 27.11.1953, ex coll. KAFI – 50860, juv. ♂, bei Stuttgart, 7.1.1969 – 64649, ad. ♀, Esslingen a./N., leg. MERKLE [Kauf], XII.1892, CvS-Nr. 1490 – 64650, juv. ♀, Nagold, [[leg. H[ERMANN] REICHERT, [Kaufmann], XII.1860], CvS-Nr. 533?] – 64651, juv. ♂, bei Schussenried, leg. [EUGEN] FRANK, Oberförster, 14.11.1888, CvS-Nr. 1449 – 64652, imm. ♂, am Kocher bei Sulzbach, leg. WERKMANN, Revierförster, 4.12.1882, CvS-Nr. 1351 – 68597, imm., Westspitze der Insel Reichenau [Bodensee], leg. KORF, Fischmeister, 18.10.1951

Eistaucher – *Gavia immer* (Brünnich, 1764)
 64654, juv. ♀, bei einer Sägemühle bei Schönmünzach, leg. BLESSING, Revierförster,

27.11.1879, CvS-Nr.1281 – 64655, imm. ♂, bei Mus{s}berg [Stuttgart], von Müller von Au gefangen, leg. [EUGEN] FRANK, Oberförster {NILL}, XI.1879, CvS-Nr.1284 – 69013, Lauffen am Neckar, leg. KARL-HEINZ GRAEF, 1.4.2002, leukistisch

Lappentaucher – Podicipedidae

Zwergtaucher – *Tachybaptus ruficollis* (Pallas, 1764)

2482, ad. ♂, Untertürkheim [Stuttgart], leg./prep. [HERMANN] PL[OUCQUET], 1846 – 17188, 17188a, 2 pulli, Enzweihingen, leg. A[DOLF] HAUG, [Präparator], 26.5.1927 – 36020a, ad., Sachsen, 1855, ex coll. BKWH – 36021a, imm., Forstteich zu Tharandt [Sachsen], leg. A. COTTA, 1852, ex coll. BKWH – 46496, ad., Neckartailfingen, 20.1.1930, ex coll. KAFI – 59932, imm. ♀, Krs. Biberach, 1979 – 67742, imm. ♂, Munderkingen, leg. [G.] GRELLET, [Ingenieur], 1.3.1882 – 67743, imm. ♀, Archshofen bei Creglingen [Baden-Württemberg], leg. Dr. LUDWIG, 1.2.1881, CvS-Nr.1304 – 67744a, b, 2 pulli, Sersheim [Baden-Württemberg], leg. ACKERMANN, Schulmeister, VIII.1861, CvS-Nr.573 – 67745, ad. ♂, bei Schussenried, leg. TRITSCH{L}ER, Revierförster, 12.7.1862, CvS-Nr.562 – 67746a, ad. ♂, 67746b, ad. ♀, {Untertürkheim} [bei Stuttgart], leg./prep. [HERMANN] PLOUCQUET, 1852, [CvS-Nr.282, 283?] – 67747, ad. ♂, Wilhelma, Stuttgart, 1979 – 67748, imm., Raum Tirschenreuth, Oberpfalz, ex. coll. PAUL KENSY, um 1950 – 67749, 67750, 2 ad., Zwiefalter Aach u. Wimsen [Hayingen-Wimsen], leg. H.? GAUG?, 28.12.1940

Haubentaucher – *Podiceps cristatus* (L., 1758)

46535, ad., Neckartailfingen, 17.5.1935, ex coll. KAFI – 67732, pull., Schweigfurther See [Schussenried], leg. [FRIEDRICH] VALET, Apotheker, 18.7.1864, CvS.-Nr.616 – 67733, pull. ♀, Wangen a./N. [Stuttgart] – 67735, ad. ♀, Bolheim bei Heidenheim, leg. PRESCHER, Forstmeister, 6.4.1881, CvS-Nr.1310b – 67736, juv. ♂, Wolfegg [Ravensburg], leg. IMHOF, Revierförster, 18.10.1861, CvS-Nr.574 – 67737, ad. ♂, Bodensee, leg. R[EINHARD] MACHE, 21.1.1980 – 67739, ad. ♀, bei Nagold, leg. H[ERMANN] REICHERT, [Kaufmann], 18.1.1862, CvS.-Nr.579 – 68640, ad. ♂, bei Wolfegg, leg. WALCHNER, Holzverwalter, 2.5.1881, CvS-Nr.1312 – 68641, pull., Schweigfurther See [Schussenried], leg. [FRIEDRICH] VALET, Apotheker, 18.7.1864, CvS-Nr.616

Rothalstaucher – *Podiceps grisegena grisegena* (Boddaert, 1783)

11846, juv. ♂, Helgoland, leg. Graf [MAX v.] ZEPPELIN, 1897 – 46521, ad., Metzingen, 22.3.1939, ex coll. KAFI – 67740, juv. ♂, Münster am Neckar [Stuttgart], leg./prep. [HERMANN] PLOUCQUET, I.1852, CvS-Nr.168 – 67741, juv. ♀, bei Altensteig [Baden-Württemberg], leg. H[ERMANN] HERDEGEN, Forstmeister, 8.1.1875, CvS-Nr.1122

Ohrentaucher – *Podiceps auritus* (L., 1758)

67730, juv. ♀, Böblingen, leg./prep. [HERMANN] PLOUCQUET, 14.11.1852, CvS-Nr.274

Schwarzhalstaucher – *Podiceps nigricollis* C.L. Brehm, 1831

2480, ad. ♂, Bodensee, leg./prep. [HERMANN] PL[OUCQUET], 1846 – 67731, ad. ♂, Ravensburg, leg. SATTLER, VII.1853, CvS-Nr.306

Sturmvögel – Procellariidae

Schwarzschnabel-Sturmtaucher – *Puffinus puffinus* (Brünnich, 1764)

68744, ♂, Schramberg, Schwarzwald, leg. Dr. CLAUDIUS KÖNIG, Herbst 1980

Kleiner Sturmtaucher – *Puffinus assimilis baroli* (Bonaparte, 1857)

67667, Kressbronn am Bodensee, leg. Dr. H[ELMUT] SCHMALFUSS, 25.4.1962, Erstnachweis für Deutschland

Sturmschwalben – Hydrobatidae

Sturmschwalbe – *Hydrobates pelagicus* (L., 1758)

11824, ♂, Helgoland, leg. Graf M[AX] v. ZEPPELIN, 1897 – 52272, Weinheim a. d. Bergstraße, leg. K[URT] FELSCH {Vogelwarte Radolfzell}, 3.12.1961

Tölpel – Sulidae

Basstölpel – *Sula bassana* (L., 1758)

11851, juv. ♂, Helgoland, leg. Graf [MAX v.] ZEPPELIN, 1897

Kormorane – Phalacrocoracidae

Kormoran – *Phalacrocorax carbo sinensis* (Blumenbach, 1798)

37487, Seegebiet bei Langenargen, WIELAND über SCHLÜTER {[Dr. EUGEN] KAUFFMANN (Langenargen)}, 15.2.1956, Dlg. an Buchau – 46179, ♂, Gernsbach, über Vogelschutzswarte Ludwigsb., 20.11.1965 – 46536, imm., Friedrichshafen, Bodensee, 30.3.1938, ex coll. KAFI – 67752, imm. ♀, Friedrichshafen [Bodensee], leg./prep. [HERMANN] PLOUCQUET, 24.1.1853 {1852}, CvS-Nr. 275 – 67753, imm. ♂, Seegut Monrepos bei Ludwigsburg, leg. BERTSCH, Verwalter, 19.11.1852, CvS-Nr. 196

Zwergscharbe – *Phalacrocorax pygmeus* (Pallas, 1773)

64664, ♂, [bei Wiesen bei Bad] {Wurzach, o./A. [Oberamt] Leutkirch}, leg. [ALBERT] VON DESCHLER [IMHOF, Oberförster], 27.10.1857, [CvS-Nr. 561?]

Reiher – Ardeidae

Rohrdommel – *Botaurus stellaris* (L., 1758)

36069, ♂, Württemberg, leg. Baron FERD[INAND] K[ÖNI]G[-WARTHAUSEN], 1849, ex coll. BKWH – 36070, ♀, Sachsen, 1855, ex coll. BKWH – 46522, ad., Ulm, Donau, 23.5.1939, ex coll. KAFI – 67754, ad. ♂, Altshausen [Krs. Biberach], leg. SCHIE[D], Oberförster, 1898, alte Nr. 1972 – 67755, ad. ♀, Adelmansfelden bei Ellwangen [Baden-Württemberg.], leg. RIEGEL, Revierförster, 17.10.1856, CvS-Nr. 373

Zwergdommel – *Ixobrychus minutus minutus* (L., 1766)

36071, ad. ♂, Sachsen, 1855, ex coll. BKWH – 39427, ♀, Radolfzell, [über Vogelwarte Radolfzell?], 28.5.1959 – 46538, ad. ♂, Bempflingen [Baden-Württemberg], 26.4.1930, ex coll. KAFI – 67758, imm. ♀, Echterdingen, Stuttgart, leg. DORIS ESCHER, 17.2.1984 – 67760, ad. ♂, Raum Tirschenreuth, Oberpfalz, ex coll. PAUL KENY, um 1950 – 67761, ad. ♀, Esslingen?, 14.7.1987 – 67762, pull., {b.} Heilbronn, leg. [FRIEDRICH] DRAUTZ, [Kaufmann], 13.7.1865, CvS-Nr. 648 – 67763, juv. ♀, Schrozberg [Gerabronn, Baden-Württemberg], leg. ROSSHIRT, [Revierförster], 17.9.1884, CvS-Nr. 1385

Nachtreiher – *Nycticorax nycticorax* (L., 1758)

67725, ad. ♀, Ilsfeld, leg. DEEG, Bierbrauer, V.1852, CvS-Nr. 184 – 67728, ad. ♂, Stuttgart, Feuersee, leg. G[USTAV] WERNER, V.1870, CvS-Nr. 969 – 68755, ♂, Oberriexingen, leg. Frau FRIEDEL, II.1990

Rallenreiher – *Ardeola ralloides* (Scopoli, 1769)

64672, ad. ♂, Radolphzell [Radolfzell], Bodensee, {Kf.} [Kauf], 5.7.1863, CvS-Nr. 863^{1/2} [857^{1/2}?]

Seidenreiher – *Egretta garzetta* (L., 1766)

52976, ♂, Pleidelsheim, Baden-Württemberg, über Vogelschutzswarte Ludwigsb., 21.8.1975 – 64676, juv. ♂, Rothenmünster bei Rottweil, leg./prep. [HERMANN] PLOUCQUET, Spätjahr 1853, CvS-Nr. 320

Silberreiher – *Egretta alba* (L., 1758)

64378, ♂, Herbrechtingen bei Heidenheim, leg./prep. [HERMANN] PLOUCQUET [Kauf], XII.1853, {II.1854}, CvS-Nr. 369

Graureiher – *Ardea cinerea* L., 1758

34349, ad. ♂, Hoheneck [Ludwigsburg], Württemberg, leg. HÜRTLE, [Präparator], 14.3.1949 – **36063**, **36064**, 2 imm., Württemberg (Neckar), 1852, ex coll. BKWH – **46537**, imm. ♂, Neckartailfingen, 29.10.1934, ex coll. KAFI – **58482**, Krs. Biberach, 1979 – **59400**, imm. ♂, Bad Buchau, leg. JOST EINSTEIN, 1.6.1982 erhalten – **68607**, imm. ♀, Langenargen, leg. LA NICCA, [Fabrikant], 14.2.1862, CvS-Nr. 580 – **68608**, imm. ♂, Friedrichshafen, leg. G. WEISHAUP (Kf.) [Kauf], 23.7.1860, CvS-Nr. 520 – **68609**, ad. ♀, Wolfegg, leg. WALCHNER, [Holzverwalter], V.1853, CvS-Nr. 254

Purpureiher – *Ardea purpurea* L., 1766

35377, imm. ♀, Weingarten, [leg. O. RAU], über Vogelwarte Radolfzell, 28.8.1951, † 30.8.1951 – **51276**, juv. ♂, im Wald bei Eich [Aichtal bei Neckartailfingen?], Schönbuch, [über Vogelschutzwarte Ludwigsb.], 23.10.1973, † 3.11.1973 – **64680**, ♂, Wangen im Allgäu, leg. HEBSACKER, [Kameralverwalter], 6.5.1860, CvS-Nr. 514

Störche – Ciconiidae**Schwarzstorch – *Ciconia nigra* (L., 1758)**

35680, ad. ♂, angefliegen zw. Kenzingen u. Weisweil (nördl. Kaiserstuhl), leg. EGON BAUMANN, Präparator (Lottstetten) [Kauf], 5.9.1953 – **68603**, juv., Böblingen (Böblinger Markung), leg. Freiherr SCHOTT v. SCHOTTENSTEIN, 24.9.1873 {1863}, ex coll. BKWH, CvS-Nr. 610 – **68604**, juv. ♂, Maulbronn, leg. COMMERELL {KOMMERELL}, Revierförster, 26.9.1862, CvS-Nr. 586

Weißstorch – *Ciconia ciconia* (L., 1758)

16477, ad. ♂, Schwaigern bei Heilbronn, leg. EUGEN LANGJAHR, Eisenbahningenieur, 11.4.1924 – **35916**, juv., Böhlingen, über Vogelwarte Radolfzell, 28.7.1954 – **36578**, pull., Offenburg, Baden, über Vogelwarte Radolfzell, 30.5.1955 – **36583**, pull., [Bad] Buchau, Federsee, leg. [Dr.] G[ERHARD] HAAS, [Landwirtschaftsoberlehrer], 4.6.1953 {4.4.1953} – **39027**, ♂, Riedlingen, Rathaus, leg. Bürgermeister aus Riedlingen, über Vogelwarte Radolfzell, 26.7.1954 – **39028**, ad. ♀, Gegend von [Bad] Buchau, leg. [Dr.] G[ERHARD] HAAS, [Landwirtschaftsoberlehrer], 4.5.1953 – **39029**, juv. ♂, Offenburg, über Vogelwarte Radolfzell, 19.7.1953 – **67724**, pull. ♀, Warthausen, Schloss, leg. Dr. Freiherr RICH[ARD] KÖNIG-WARTH[AUSEN], 29.5.1890, ex coll. BKWH, CvS-Nr. 1468 – **67828**, pull., Stuttgart, leg. [GUSTAV] WERNER, 1869 – **68602**, ad. ♀, Gien-gen/Brenz, leg. Dr. [FRIEDRICH] HORNBERGER, 22.8.1960

Ibisse – Threskiornithidae**Löffler – *Platalea leucorodia* L., 1758**

5561, Bodensee, C. S. (über K[önigliche] Centralst[elle] f. Landwirtschaften, VII, 1865)

Entenvögel – Anatidae**Höckerschwan – *Cygnus olor* (Gmelin, 1789)**

38275, ♂, Bodman am Überlinger See [Baden-Württemberg], PECK, Forstmeister, 16.12.1956 – **64689**, juv. ♂, Allensbach/Untersee [Baden-Württemberg], über Vogelwarte Radolfzell, 10.4.1954, † 12.4.1954

Zwergschwan – *Cygnus columbianus bewickii* (Yarell, 1830)

38276, Oberstenfeld [Bottwartal, Baden-Württemberg], über Vogelschutzwarte Ludwigsb., [über Dr. HANS LÖHRL], 9.12.1956

Singschwan – *Cygnus cygnus* (L., 1758)

35681, an der Böhme bei Soltau, leg. H[ELMUT] BEHREND, über Vogelwarte Radolfzell, 20.2.1954 – 60556, ad. ♂, 60557, juv. ♀, Donaueschingen [Baden-Württemberg, über Forstamt Donaueschingen], 22.1.1974 – 64690, ad. ♀, Archshofen bei Creglingen o./A. [Oberamt] Mergentheim, leg. Dr. LUDWIG (Kf.) [Kauf], 21.1.1881, CvS-Nr. 1306 – 64692, ad. ♀, Neckar bei Cannstatt, leg. KARL YELIN (Kf.) [Kauf], 1.1891, CvS-Nr. 1469

Saatgans – *Anser fabalis* (Latham, 1787)

2263, imm., Cannstatt [Stuttgart], leg./prep. [HERMANN] PL[OUCQUET], I.1845 – 38009, ad. ♀, Pleidelsheim, bei Ludwigsburg, leg. GUSTAV KELLER, 14.1.1954 – 38272, imm. ♀, 38273, ♂, 38274, imm. ♀, Pleidelsheim [Krs. Ludwigsburg], leg. GUSTAV KELLER, II.1956 – 46540, imm., Neckartailfingen, 8.1.1937, ex coll. KAFI – 67765, ad. ♂, Bargau [Schwäbisch Gmünd], leg. NEUBER, Pfarrer, 25.12.1851[1857], CvS-Nr. 180 – 67766, imm. ♀, Donau bei Binswangen, Kr[eis] Riedlingen, leg. TROLL, Forstverwalter, 7.2.1857, CvS-Nr. 380

Kurzschnabelgans – *Anser brachyrhynchus* Baillon, 1833

15515, imm. ♀, Neckar bei Cannstatt, Stuttgart, leg. F[RANZ] ARNOLD, [Fabrikant], I.1913

Graugans – *Anser anser* (L., 1758)

4558, ad. ♀, Rathenow bei Berlin, leg. [Dr. CAMILLO] SCH[AUFU]SS, 1860 – 68543, ad. ♂, Wendlingen/Neckar, leg. ULI SCHMID, 5.7.1997

Weißwangengans – *Branta leucopsis* Bechstein, 1803

69492, ♂, Amrum, leg. M[ICHAEL] SCHMOLZ, 29.12.1992

Ringelgans – *Branta bernicla bernicla* (L., 1758)

67767, ad. ♀, Amrum, Nordfriesland, leg. MICHAEL SCHMOLZ, 1.1.1993 – 67768, ad. ♂, Itzelberger See bei Königsbronn, leg. WEPFER, Hüttenverwalter, 20.1.1888, CvS-Nr. 1436

Brandgans – *Tadorna tadorna* (L., 1758)

36076, ad. ♀, Nordsee, Insel Sylt, leg./prep. [HERMANN] PLOUCQUET, 1853, ex coll. BKWH – 67769, ad. ♂, 67770, ad. ♀, See bei [Bad] Waldsee, leg. FR. KAUFFMANN, Stadtfischer [Kauf], 6.3.1875, CvS-Nr. 1126a, b

Pfeifente – *Anas penelope* L., 1758

17016, imm. ♂, Vaihingen-Enz, leg. A[DOLF] HAUG, [Präparator], 19.10.1926 – 36085, pull., Sachsen, 1855, ex coll. BKWH – 46500, imm. ♂, Metzingen, 23.11.1938, ex coll. KAFI – 67771, imm. ♀, Donau bei Ehingen (Heiligkreuzthal), leg. [THEODOR] PROBST, Revierförster, 29.1.1861, CvS-Nr. 539 – 67773, imm. ♂, Heiligkreuz(h)al [Krs. Biberach], leg. [THEODOR] PROBST, Revierförster, 14.11.1860, CvS-Nr. 524

Schnatterente – *Anas strepera* L., 1758

41208, ad. ♂, Oberderdingen [Bruchsal], leg. H. BORRMEISTER, Revierförster, 30.10.1962

Krickente – *Anas crecca* L., 1758

15480, juv. ♂, Schussenried, leg. W. KAEFER, Oberförster, 5.7.1911 – 36081, ad. ♂, Neckar, II.1849, ex coll. BKWH – 36082, imm. ♀, Neckar, XI.1850, ex coll. BKWH – 46470, ad. ♂, Neckartailfingen, 15.10.1925, ex coll. KAFI – 51976, ad. ♀, Wippingen, Krs. Ulm, leg. ERNST HAUG, 2.10.1951, ex coll. LUFA – 67775, ad. ♂, Bissingen, Krs. Ludwigsburg – 67777, ad. ♀, Ismaninger Stausee [bei München], leg. [ERNST] WENDT, 7.9.1983

Stockente – *Anas platyrhynchos* L., 1758

13852, ad. ♂, Zwiefalten, leg. KURZ, Oberförster, 31.3.1908 – 46523, ad. ♂, Neckartailfingen, 7.12.1929, ex coll. KAFI – 46524, imm. ♀, Neckartailfingen, 26.10.1934, ex coll. KAFI – 57503, pull., Rosensteinpark, Stuttgart, 1978 – 62819 – 62821, 3 pulli, Rosensteinpark, Stuttgart, 1986 – 67779, juv. ♀, Heidenheim, leg. [FERDINAND] KRAUSS, 30.7.1853, CvS-Nr. 302 – 67780, pull. ♂, Schloß Rosenstein, Stuttgart, 7.5.1974 – 68634, juv., Rosensteinpark [Stuttgart], 6.5.1961 – 68638, 68639, 2 juv., [Rosensteinpark, Stuttgart], V.1974 – 68642, ad. ♀, Mühlhausen a. N., leg. Graf OTTO V. SALM, 1838, CvS-Nr. 698 b – 68715, ♂, Rosensteinpark Stuttgart, leg. [HELENE] KAZMAIER, 18.5.1984

Spießente – *Anas acuta* L., 1758

36089, imm. ♂, [am] Neckar, Württemberg, 1849, ex coll. BKWH – 67792, ad. ♂, Schussenried, leg. [EUGEN] FRANK, Oberförster, 29.3.1885, CvS-Nr. 1392 – 67793, ad. ♂, Mühlhausen a. N., leg./prep. [HERMANN] PLOUCQUET, 1851 [1852], CvS-Nr. 143

Knärente – *Anas querquedula* L., 1758

2277, imm. ♂, Wolfegg [Ravensburg], leg. WALCHNER, [Holzverwalter] [V.]1845 – 5692, ad. ♂, [Lauringen, [Donau]], Bayern, leg. Graf [OTTO] v. SALM, [IV.]1856 – 20694, ad. ♂, 20695, imm., ♀, Vaihingen-Enz, leg. A [DOLF] HAUG, 5.4.1930 – 40505, ♂, Wollmatinger Ried, leg. [Prof.] Dr. [JOSEF] SZJJ, 12.4.1961 – 46501, ad. ♂, Wendlingen, 7.4.1938, ex coll. KAFI – 46503, imm. ♀, Metzingen, 9.10.1933, ex coll. KAFI – 67794, ad. ♂, Schussenried, leg. [EUGEN] FRANK, Oberförster, 1885 [12.03.1884], CvS-Nr. 1391 – 67796, 67797, 2 pulli, [[Schussenried, leg. [FRIEDRICH] VALET, Apotheker, V.1852], CvS Nr. 188?] – 68643, ♀, Wolfsschlügen, leg. KÄRCHER (Kf.) [Kauf], 30.3.1858

Löffelente – *Anas clypeata* L., 1758

36078, imm. ♂, 36093, ad. ♂, Mauren, Württemberg, leg. Bar[on] F. v. SCHOTT, Frühling 1848, ex coll. BKWH – 67798, ad. ♂, Winzingen [Göppingen, Baden-Württemberg], leg. MOOSEMEYER, Forstmeister, III.1904 {[26.3.]1905}, CvS-Nr. 1983 – 67799, imm. ♂, Württemberg, über K[önigliche] Men[agerie], 1818 – 67802, imm. ♂, Neufra bei Riedlingen, leg. GÖNNER, Revierförster, 28.11.1859, CvS-Nr. 481

Tafelente – *Aythya ferina* (L., 1758)

36092, imm. ♂, Sachsen, 1855, ex coll. BKWH – 41212, ♂, Ober[d]erdingen, Krs. Vaihingen [Enz], leg. BORRMEISTER, Revierförster, 3.11.1962 – 46280, imm. ♂, Steinheim, Murr, leg. WALTER ZIMMERMANN, 14.1.1967 – 46502, ad. ♂, Ulm, Donau, 10.3.1938, ex coll. KAFI – 67804, ad. ♂, Bodensee, leg. R[EINHARD] MACHE, 8.2.1986 – 67806, ad. ♂, Konstanz-Reichenau, leg. CARSTEN LEIDENROTH, 14.3.1996 – 67807, ad. ♂, Donau bei Riedlingen, leg. GÖNNER, Revierförster [Kauf], 2.1.1860, CvS-Nr. 489 – 67808, ad. ♂, Württemberg – 67811, ad. ♀, Heiligkreuzt[h]al [Krs. Biberach], leg. [THEODOR] PROBST, Revierförster, 15.12.1859, CvS-Nr. 486

Moorente – *Aythya nyroca* (Güldenstädt 1770)

2762, ♂, Wolfegg [Baden-Württemberg], leg. WALCHNER, [Holzverwalter], 1846 – 15644, imm. ♀, bei Neckarrems [Baden-Württemberg], leg. WIEST, Major, 1914 – 36086, ad. ♂, Sachsen, leg. FRENTZEL, 1855, ex coll. BKWH – 67812, ad. ♂, Mergentheim [Baden-Württemberg], leg. LAROCHE, Oberförster, 29.2.1872, CvS-Nr. 1033 – 67813, imm. ♀, Munderkingen [Donau, Baden-Württemberg], leg. Graf [OTTO] [v.] SALM, X.1852, CvS-Nr. 701

Reiherente – *Aythya fuligula* (L., 1758)

13154, imm. ♂, {1907} – 36087, ad. ♂, Sachsen, 1855, ex coll. BKWH – 60690, imm. ♂, leg. [REINHARD] MACHE, 21.1.1980 – 67815, juv. ♂, {Weil im Schönbuch, leg.

[Freiherr] v. BIBERSTEIN, [Oberförster], 1897), CvS-Nr. 1966 – 67817, ad. ♀, Bietigheim, XI.1974 – 67818, ♀, Humburg, Gemeinde Arnach, [Bad] Waldsee, leg. IMHOF, Oberförster [Kauf], 31.3.1887, CvS-Nr. 1420 – 67819, ad. ♂, Undingen, 12.11.1949, ex coll. KAFI – 67820, ad. ♂, Bodensee, leg. R[EINHARD] MACHE, 10.12.1979 – 67829 – 67833, 5 pulli, Federsee, über Vogelstation Buchau, 27.4.1988

Bergente – *Aythya marila* (L., 1758)

11820, ad. ♂, Helgoland, leg. Graf [MAX v.] ZEPPELIN, 1897 – 13153, ad. ♂, Enzweihingen, leg. F. BERGMILLER, 12.2.1907 – 36084, imm. ♂, Neckar, Württemberg, 8.12.1849, ex coll. BKWH – 67822, imm. ♀, Nagold, leg. H[ERMANN] REICHERT, [Kaufmann], 1.11.1862, CvS-Nr. 593 – 68471, ad. ♂, Donaurieder See [zw. Ulm und Ehingen], leg. [Dr.] {R[AINER]} ERTEL

Eiderente – *Somateria mollissima* (L., 1758)

35387, imm. ♂, Bopfingen-Trochtelfingen an der Eger, leg. E[RWIN] HEER, [Oberlehrer], 14.10.1951 – 37012, imm. ♂, Bissingen, ENZ [Krs. Ludwigsburg], leg. K[ARL] KRELL, [Präparator], 6.12.1955 – 40314, imm. ♀, Wyk, Föhr, leg. NIELS v. CUBE, 2.11.1959

Trauerente – *Melanitta nigra nigra* (L., 1758)

56876, ad. ♂, Eidum-Koje/Sylt, leg. E[RNST] WENDT, 30.4.1978 – 56877, ad. ♀, Eidum-Koje/Sylt, leg. E[RNST] WENDT, 22.2.1978 – 67823, ad. ♂, Neckarweihingen, leg./prep. [HERMANN] PLOUCQUET, III.1852, CvS-Nr. 162 – 67824, ad. ♀, Amrum, Nordfriesland, leg. MICHAEL SCHMOLZ, 1.1.1993 – 68472, ad. ♂, Sylt, Hörnum, leg. [Dr.] R[AINER] ERTEL, Frühjahr 1972

Samtente – *Melanitta fusca* (L., 1758)

67825, ad. ♂, an der Glems am Seehaus oberhalb Eltingen bei Leonberg, leg. [HERMANN] HERDEGEN, Forstmeister, 5.11.1879, CvS-Nr. 1280 – 67826, imm. ♀, Heilbronn, leg. [L[udwig]] LINK, [Fabrikant], 1897, CvS-Nr. 1971

Schellente – *Bucephala clangula* (L., 1758)

6724, ad. ♂, Mergentheim [Baden-Württemberg], leg. LAROCHE, [Oberförster], [II.]1871 – 16076, imm. ♂, Ulm, Donau, leg. WIEST, Major, 1.3.1917 – 36094, imm. ♀, Warthausen, Württemberg, 16.12.1857, ex coll. BKWH – 40503, ad. ♂, Dümmer-See, Hüde b. Lemförde, leg. WALTER v. SANDEN, I.1961 – 67835, imm. ♀, Weil im Schönbuch, aus der Sammlung von [Freiherr v.] BIBERSTEIN, [Oberförster], leg. GEIGER, Stadtpfleger, 1897, CvS-Nr. 1967 – 67837, juv. ♂, {Warthausen, leg. Dr. RICH[ARD] KÖNIG[-WARTHUSEN]}, 14.11.1888], ex coll. BKWH, CvS-Nr. 1452

Zwergsäger – *Mergus albellus* L., 1758

1663, ad. ♂, Saulgau, über Hofjagdamt, 1840 – 17809, imm. ♀, Vaihingen-Enz, leg. A[DOLF] HAUG, 17.12.1927 – 40504, imm. ♀, Dümmer-See, Hüde b. Lemförde, leg. WALTER v. SANDEN, I.1961 – 67838, ad. ♀, Donau bei Ehingen, leg. [THEODOR] PROBST, Revierförster, 8.2.1861, CvS-Nr. 540 – 67840, ad. ♂, Köngen [am Neckar], (Kf.) {Kauf}, 4.2.1858, CvS-Nr. 405

Mittelsäger – *Mergus serrator* L., 1758

46499, imm. ♀, Neckartailfingen, 24.2.1937, ex coll. KAFI – 67842, imm. ♀, Mühlhausen, leg. Graf OTTO v. SALM, XII.1841, CvS-Nr. 705 – 67843, ad. ♂, Helgoland, leg. [Freiherr CARL FRANZ AUGUST SEBASTIAN VON] SCHERTEL, 1880 [1830?] – 67844, imm. ♂, Olzreuter See bei Schussenried, leg. [EUGEN] FRANK, Oberförster, 14.11.1888, CvS-Nr. 1450

Gänsesäger – *Mergus merganser* L., 1758

5693, ad. ♀, Lauingen [Donau], Bayern, leg. Graf [OTTO v. SALM], I.1856 – 13930,

imm. ♀, Cannstatt [Stuttgart], leg. REICHERT, Apotheker, 1908 – 35670, ad. ♂, Untersee bei Konstanz, leg. RÜBEL, 9.1.1952 – 41106, ad. ♂, Dümmer See, W[ALTER] v. SANDEN, kurz vor 1961 – 46539, ad. ♂, Metzingen, 30.12.1938, ex coll. KAFI – 67845, pull., Langenargen [Bodensee], leg. LA NICCA, [Fabrikant], 16.7.1861 {VI.1861}, CvS-Nr. 563 – 67846, pull., Langenargen [Bodensee], leg. LA NICCA, [Fabrikant], VI.1867 {VI.1861}, CvS-Nr. 555a – 67848, ad. ♀, Aldingen [bei Remseck], Ludwigsburg, leg. Dr. A. DAUR, XII.1892, CvS-Nr. 1491 – 67849, pull. ♂, Langenargen [Bodensee], leg. LA NICCA, [Fabrikant], 14.6.1861, CvS-Nr. 554 – 67851, ad. ♂, Tannheim [bei Roth], leg. STIER, Forstverwalter, 1.2.1864, CvS-Nr. 611b

Habichtartige – Accipitridae

Wespenbussard – *Pernis apivorus* (L., 1758)

2990, imm. ♀, Rohr, Vaihingen [Stuttgart], leg./prep. [HERMANN] PLOUCQUET, IV.1849 – 16101, ad. ♂, {Dettinger Tal bei Rottenburg, leg. ROBERT DETZER, Fabrikant, 11.6.1919} – 36041a, imm. ♂, Schlotwiese bei Korntal [Korntal, Stuttgart], Sommer 1855, ex coll. BKWH – 36042a, imm. ♀, Sachsen, 1855, ex coll. BKWH – 36043, pull., Schönbuch Wald, 4.8.1851, ex coll. BKWH – 36044, ad. ♂, Königshofen, Württemberg, 21.6.1855, ex coll. BKWH – 46593, ad. ♀, Neckartenzlingen, 30.4.1938, ex coll. KAFI – 60535, ♀, Stuttgart, [leg. Fr. KLAMANN, über Vogelschutzwarte Ludwigsb.], 28.8.1972 – 67852, ad. ♂, bei Stuttgart, leg./prep. [HERMANN] PLOUCQUET, 1851 {1853}, CvS-Nr. 27 – 67853, imm. ♀, zw. Welzheim u. Gwend [Gschwend], leg. SPEIDEL, Forstrat, 26.5.1888, CvS-Nr. 1443

Schwarzmilan – *Milvus migrans migrans* (Boddaert, 1783)

36035, ad. ♀, Gernsheim (Rheinbairern) [am Rhein], 1855, ex coll. BKWH – 46543, imm., Metzingen, 1.5.1938, ex coll. KAFI – 67854, ad. ♀, Heiligkreuzthal o./A. [Oberamt] Riedlingen [Krs. Biberach], leg. KUTROFF, Revierförster, IV.1856, CvS-Nr. 366

Rotmilan – *Milvus milvus milvus* (L., 1758)

2502, imm. ♀, Stuttgart, leg./prep. [HERMANN] PL[OUCQUET], 1846 – 46594, ad., Reutlingen, 20.4.1938, ex coll. KAFI – 51916, ad. ♀, Michelbach (Bilz), leg. L[EO-POLD] v. KALITSCH, IV.1947, ex coll. LUFA – 60534, ♂, Ehstetten, Schwäbische Alb, leg. FRIDRICH, 25.6.1974, Dlg. an Albstadt – 67723, Dischingen, Heidenheim, I.1973 – 67855, juv. ♀, Urach, leg./prep. [HERMANN] PLOUCQUET, 1857, CvS-Nr. 325 – 67856, pull., Heiligkreuzthal [Krs. Biberach], leg. [THEODOR] PROBST, Revierförster, 7.6.1861, CvS-Nr. 551 – 67857, pull. ♀, Ellwangen, leg. BRUDY, [Revierförster], {1.7.1865, CvS-Nr. 651 – 68611, ad. ♀, {Mergentheim, leg. LAROCHE, Oberförster, 15.6.1867}, CvS-Nr. 813 – 68612, ad. ♂, {Mergentheim, leg. LAROCHE, Oberförster, 15.3.1868}, CvS-Nr. 840 – 68613, 68614, 2 pulli, {Mergentheim, leg. LAROCHE, Oberförster, 15.6.1867}, CvS-Nr. 813 – 68680, ad. ♂, Ehestetter Alb, leg. [Dr. URSEL] FRIEDRICH, 25.6.1974

Seeadler – *Haliaeetus albicilla* (L., 1758)

5552, juv., {nach [LUDWIG] LANDBECK bei Ulm}, Würt[temberg], {über K[önigliche] Centralst[elle] f. Landwirtschaften, VII.1865} – 65687, imm. ♀, {bei Ulm [Baden-Württemberg], leg. MÜLLER [Kauf], 20.12.1871}, CvS-Nr. 1028

Schlangenadler – *Circaetus gallicus* (Gmelin, 1788)

64715, ad. ♂, [{Dietenheim, o./A. [Oberamt] Laupheim, [leg. Freiherr CARL FRANZ AUGUST SEBASTIAN VON SCHERTEL, über Baron] W[ILHELM] v. SCHERTEL, 1840}, CvS-Nr. 1142] – 68753, ad. ♂, Oberkirch, leg. BERGER, 1989 [8.6.1988], [über K. RUGE] Vogelschutzwarte Karlsruhe

Rohrweihe – *Circus aeruginosus* (L., 1758)

64719, juv. ♀, {Rohrsee b. Einthurnen [Eintürnen], leg. IMHOF, Oberförster [Kauf], X. 1883}, CvS-Nr. 1366 – 67861, imm. ♂, Schwieberdingen [Ludwigsburg], 20.4.1955

Kornweihe – *Circus cyaneus* (L., 1766)

2030, ad. ♂, Mainz (?), über Museum Mainz, 1842 – 13168, juv. ♀, Schussenried, leg. [Dr.] RAU, Forstamtmann, 8.10.1907 – 16221, ♀, Hohen-Haslach, leg. [ADOLF] HAUG, 15.11.1920 – 16323, imm. ♂, Ostrach [Sigmaringen], leg. EBERHARD MÜNSCH, I.1922 – 39418, ♀, erworben von Präparator SCHMUCKER 1958 – 39420, ad. ♂, Münsingen/Alb, X.1954 – 46513, ad. ♂, Giengen-Brenz, 13.5.1938, ex coll. KAFI – 46542, ♀, Giengen-Brenz, 8.5.1937, ex coll. KAFI – 51914, imm. ♂, Rust bei Lahr, X.1953, ex coll. LUFA – 67863, ad. ♂, zw. Altbach u. Aichschiess [o./A. [Oberamt] Eßlingen] [Stuttgart], leg. ROOS sen., Büchsenmacher, III.1854, CvS-Nr. 1045 – 67864, juv. ♂, Wolfegg [Ravensburg], leg. IMHOF, Oberförster [Kauf], 20.4.1884, CvS-Nr. 1375

Steppenweihe – *Circus macrourus* (Gmelin, 1771)

64717, imm. ♂, bei [Bad] Waldsee [Baden-Württemberg], leg. [FRIEDRICH] VALET, Apotheker, 1862, CvS-Nr. 727 – 64718, ad. ♀, Thannheim [Tannheim], Leutkirch, leg. STIER, Forstverwalter, 23.4.1869, CvS-Nr. 896

Wiesenweihe – *Circus pygargus* (L., 1758)

59243, juv. ♀, Norddeutschland, über Vogelschutzwarte Ludwigsb., VII.1980

Habicht – *Accipiter gentilis* (L., 1758)

2494, ad. ♂, [Degerloch [Stuttgart], leg./prep. PLOUCQUET, 1846] – 3467, pull., Plattenhardt [Filderstadt, Stuttgart], leg./prep. PLOUCQUET, 1851 – 17113, juv. ♀, [Vaihingen-Enz], leg. A[DOLF] HAUG, [Präparator], 22.6.1927 – 34464, ad. ♂, Murrhard(t) (Umgebung), [Rems-Murr-Kreis], leg. SCHWEITZER, 14.11.1950 – 36032a, ad. ♂, Stuttgart, Würtemberg, leg./prep. PL[OUCQUET], 1856, ex coll. BKWH – 36033a, juv. ♂, 36034a, pull. ♂, Stuttgart, Würtemberg, leg./prep. PL[OUCQUET], 1856, ex coll. BKWH – 46595, ad. ♀, Krebsstein-Alb [Schopfloch], 17.2.1937, ex coll. KAFI – 51910, juv. ♀, Favorite Park, Ludwigsburg, leg. Dr. [HANS] LÖHRL, 22.11.1950, ex coll. LUFA – 67876, ad. ♀, bei Heiligkreuzthal [Krs. Biberach], leg. HANS SIMON, [Kaufmann], 2.7.1875, CvS-Nr. 1149 – 67877, juv. ♂, Giengen [an der Brenz], leg. H[ANS] O[TTO] HÄHNLE, 12.10.1992 – 67879, juv. ♀, Dätzingen, leg. Graf [Freiherr von] DILLEN-SPIERING, Major, 26.10.1878, CvS-Nr. 1259 – 67883, ad. ♂, Spaichingen, leg. POLLACK, 1866 – 67884, pull. ♀, Urspring bei Blaubeuren, leg. GLAIBER, Revierförster, {BLOIKMAN}, 21.6.{7.}1859{1858}, CvS-Nr. 457 [456?] – 67885, juv. ♀, Markgröningen, über Polizei, 29.7.1988 – 68617, ad. ♀, {Bergenweiler bei Stotzingen, leg. Graf MALDEGHEM, 21.7.1865}, CvS-Nr. 645 – 68619, pull., [{Bergenweiler bei Stotzingen, leg. Graf MALDEGHEM, 21.7.1865}, CvS-Nr. 645?] – 68740, ♂, Sigmaringen, leg. SCHMIDLE, Forstmeister, 6.11.1985

Sperber – *Accipiter nisus* (L., 1758)

16303, ♀, Stuttgart?, leg. BURCKHARDT, 1921 – 17822, ad. ♂, Vaihingen-Enz, leg. A[DOLF] HAUG, [Präparator], 1.7.1928 – 20984, ad. ♀, Vaihingen-Enz, leg. A[DOLF] HAUG, [Präparator], 14.11.1931 – 34360, juv. ♀, Altbach, Krs. Esslingen, 20.11.1949, beringt nestjung 27.06.1949 in Stuttgart-Vaihingen – 34362, ad. ♀, Marbach a. N., Württ., leg. Dr. F[RIEDRICH A.] KIPP, II.1950 – 35379, ad. ♂, Heidenheim, leg. FRIEDRICH MICHEL, 8.3.1952 – 36057, juv. ♂, Stuttgart, 1846, ex coll. BKWH – 36058, pull., Stuttgart, 1853, ex coll. BKWH – 46465, juv. ♂, Metzingen, 16.8.1925, ex coll. KAFI – 46466, ad. ♂, Neckartaiflingen, 12.12.1934, ex coll. KAFI – 50920, imm. ♀, [Ludwigsburg], leg. [PETER] RIEDERLE, [Präparator], Frühjahr 1972 – 51823, ad. ♂, Schwäbische Alb, leg. MARTIN, 15.2.1974 – 52975, juv. ♀, Hofen, Stuttgart, 18.8.1976 – 67867, ad. ♀, Stuttgart, leg. H[ANS] P[ETER] HUMMEL, 1.12.1994 – 67868, ad. ♂,

Güterstein [bei Urach], leg. Dr. [EDUARD A. v.] HERING, III.1857, CvS-Nr. 383a – 67869, ad. ♂, Kappelberg, Fellbach, leg. H. RITTER, 5.4.1993 – 67870, juv. ♀, Freiberg/Neckar, leg. [DIETER] SKRUCZYNY, 20.11.1982 – 67871, pull., Schussenried, leg. [FRIEDRICH] VALET, [Apotheker], 1866 {16.07.1860}, CvS-Nr. 742 – 67872, pull., Urspring [Lech], leg. GLAIBER, Revierförster, VII.1853, CvS-Nr. 299 – 67873, ad. ♀, Tirschenreuth, Oberpfalz, ex. coll. PAUL KENSY, um 1950 – 67874, ad. ♂, Stuttgart, leg./prep. [HERMANN] PLOUCQUET, 1851, CvS-Nr. 18 – 67875, ad. ♀, Hößlinswart/Berglen, leg. MARKUS GRABERT, 9.3.1985 – 68151, ad. ♂, Wilhelma, Stuttgart – 68592, ad. ♂, Bahnhof, Stuttgart-Zuffenhausen, leg. St. HARTMANN, 17.3.1996 – 69284, ♂, Poppenweiler, leg. Dr. C[LAUS] KÖNIG., 5.12.1979, Dlg. an Albstadt

Mäusebussard – *Buteo buteo* (L., 1758)

2507, imm. ♂, Degerloch [Stuttgart], leg./prep. [HERMANN] PLOUCQUET, III.1846 – 5553, Württemberg, {über K[önigliche] Centralst[elle] f. Landwirtschaften}, V.{VII.}1865, Teilalbino – 6477, juv. ♂, Frankfurt/Main, leg. v. WEIS[s]w[EILLER], Konsul], 1869 – 34355, imm. ♂, Kornwestheim, 23.7.1949 – 36036a, juv. ♀, Cannstatt, Württemberg, Ende I.1850, ex coll. BKWH – 36038a, ad. ♀, Stuttgart, leg./prep. [HERMANN] PLOUCQUET, 1855, ex coll. BKWH – 36039a, juv. ♂, Stuttgart, leg. Br. D. KÖNIG, 1847, ex coll. BKWH – 36040a, pull., Stuttgart, leg./prep. [HERMANN] PLOUCQUET, 1854, ex coll. BKWH – 38012, Forst Falkenhagen bei Berlin, leg. RICHTER, 1927, Dlg. an Albstadt – 41107, ad., Ludwigsburg, leg. [KARL] KRELL, [Präparator], I.1961 – 41108, ad., Ludwigsburg, I.1961 – 46530, ad., Neckartailfingen, 10.1.1937, ex coll. KAFI – 51328, imm. ♀, über Vogelschutzwarte Ludwigsb., IX.1973 – 67887, juv. ♀, Hechingen, leg. Frau SOMMER, 28.2.1993 – 67892, pull. ♂, 67893, pull. ♀, Lorch, leg. HUSS, Revierförster, 25.5.1866, CvS-Nr. 714^{1/2} – 67894, juv. ♀, Schwaikeheim, leg. BAYER, III.1983 – 67895, ad. ♀, Krs. Biberach, 1979 – 68583, imm., III.1995, über Umweltamt Stadt Stuttgart – 68584, imm., Autobahn bei Stuttgart, leg. E[RNST] WENDT, 1984 – 68590, imm. ♂, Stammheim, leg. St. HARTMANN, 23.3.1996 – 68615, ad. ♀, {Zwiefalten, leg. TRITSCHLER, [Revierförster], 28.4.1867}, CvS-Nr. 775 – 68616, ad. ♂, {Birkmannsweiler, leg. JOSEF KERZ, [Präparator] XI.1889}, CvS-Nr. 1458 – 69115, Wiernsheim o./A. [Oberamt] Maulbronn, leg. MARZ, Revierförster, 16.6.1882, CvS-Nr. 1340

Adlerbussard – *Buteo rufinus rufinus* (Cretzschmar, 1827)

67898, imm., Biberach bei Heilbronn, leg. O. HINDERER, X.1902, CvS-Nr. 1977

Rauhfußbussard – *Buteo lagopus* (Pontoppidan, 1763)

2987, juv. ♀, {Degerloch [Stuttgart], leg./prep. [HERMANN] PLOUCQUET, III.1848} – 41242, Markgröningen, leg. F[РАНЗ] BRETZENDORF[ER], 18.2.1963 – 67897, ad. ♀, Ludwigsburg, leg./prep. [HERMANN] PLOUCQUET, 1851 {1852}, CvS-Nr. 11

Schelladler – *Aquila clanga* Pallas, 1811

1447, imm., in Weipertshofen, o./A. [Oberamt] Crailsheim, leg. Dr. MÜ[L]LBERGER, Oberamts[tier]arzt [Kauf], IX.1885 {1888}, CvS-Nr. 1447 – 64728, juv. ♀, Binswangen, o./A. [Oberamt] Riedlingen, 1853 – 64730, juv. ♂, Tübingen, leg. GANZER, 1929 – 66562, ad. ♂, Schindanger bei Oberndorf, leg. ADOLPH KELLER [Kauf/Tausch], Frühjahr 1841, † XII.1847 {1850/51}, CvS-Nr. 1441

Steinadler – *Aquila chrysaetos* (L., 1758)

59967, ♀, Schwäbisch Gmünd, leg. KURT WAHL, 22.12.1965 – 60533, ♀, Adratsbach zw. Breitenstein u. Aggerstein, Achtal bei Pfront[en], leg. HEISS, Oberjäger, [über OLPP, Verwaltung der Boshjagden], 13.11.1954 – 64731, ♂, {Eutingen, [leg. BERNER, Forstwächter, über] Graf [FRANZ SCHENK] VON STAUFFENBERG, [erblicher Reichsrat der Krone Bayern], XI.1892}, CvS-Nr. 1894

Fischadler – Pandionidae

Fischadler – *Pandion haliaetus haliaetus* (L., 1758)

3210¹/₂, ad. ♂, {Sillenbuch} [Stuttgart], leg. JEHLE, IX.1849 – 69820, juv. ♂, Weißenbronnen, Gmd. Wolfegg, Ravensburg, FRANZ RENNER, 24.7.2002

Falken – Falconidae

Turmfalke – *Falco tinnunculus* L., 1758

2148, imm. ♀, Stuttgart, leg./prep. [HERMANN] PLOUCQUET, 1843 – 35392, ♀, Ludwigsburg, leg. [KARL] KRELL, [Präparator], 17.1.1951 – 36046, ad. ♂, Stuttgart, 1847, ex coll. BKWH – 46463, imm. ♂, Neckartailfingen, 12.1.1923, ex coll. KAFI – 46464, ad. ♀, Neckartailfingen, 22.1.1923, ex coll. KAFI – 50719, ad. ♂, über Vogelwarte Ludwigsb., 6.12.1972, {1973} – 59403, juv. ♀, Bad Buchau, leg. JOST EINSTEIN, 1.6.1982 – 64729, ♀, Backnang, leg. Dr. [M.] TRAH [Tierarzt], 24.9.1987 – 67701, juv. ♂, Wilhelma, Stuttgart, 15.12.1998 – 67899, ad. ♂, Raum Tirschenreuth, Oberpfalz, ex coll. PAUL KENSY, um 1950 – 67900, ad. ♂, Steißlingen, 7 km NW Radolfzell, 31.1.1955 – 67902, ad. ♂, Mühlhausen, leg. Graf OTTO v. SALM, I.1838, CvS-Nr. 681 – 67904, ad. ♀, Nagold, leg. H[ERMANN] REICHERT, [Kaufmann], IV.1865, CvS-Nr. 637 – 67905 – 67908, 4 pulli, auf 1 Tanne am Wasserhaus bei Berg [Stuttgart?], leg. W. GRELLET, 13.6.1869, CvS-Nr. 914 – 68681, ad. ♂, über Vogelwarte Radolfzell, 14.3.1974

Rotfußfalke – *Falco vespertinus* L., 1766

59951, juv. ♀?, im Schönbuch bei Hildrishaufen [Hildrishaufen], 8.4.1980 – 64739, ad. ♂, zwischen Schemmerberg und Warthausen, leg. v. EGEN, Revierförster, VII.1873, CvS-Nr. 1125 – 64740, ad. ♀, Ehingen (Oberstadion), leg. SCHNEIDER [Kauf], Stationsmeister, Herbst 1878, CvS-Nr. 1254 – 64741, imm. ♂, Friedrichshafen, leg. AMMON, Hofgarteninspektor, VIII.1905

Merlin – *Falco columbarius* L. 1758

2993, ad. ♂, {Stuttgart, leg./prep. PLOU[C]QUET, IV.1849} – 2994, juv. ♀, Öffingen [Oeffingen bei Stuttgart], leg./prep. [HERMANN] PLOUCQUET, 1849 – 2996, imm. ♀, Echterdingen [Stuttgart], leg./prep. [HERMANN] PL[OUCQUET], 1849 – 16324, ♀, Stuttgart, Turm der Johanniskirche, leg. KERRER, Polizeiwachmeister, 7.9.1922, Dlg. an Albstadt – 46541, imm. ♂, Sondelfingen, 17.11.1938, ex coll. KAFI

Baumfalke – *Falco subbuteo* L., 1758

2491, ad. ♂, Degerloch [Stuttgart], leg./prep. [HERMANN] PLOUCQUET, 1846 – 36049, ad. ♂, Sachsen, 1855, ex coll. BKWH – 46597, ad. ♂, Metzging, 5.5.1937, ex coll. KAFI – 51929, juv. ♂, 1962, ex coll. LUFA – 67909, ad. ♂, {Fildern} Degerloch [Stuttgart], leg./prep. [HERMANN] PLOUCQUET, 1851, CvS-Nr. 16

Wanderfalke – *Falco peregrinus* Tunstall, 1771

40195, juv. ♂, über tierärztliches Landesuntersuchungsamt, 13.9.1958 – 46596, imm. ♀, Giengen-Brenz, 9.11.1937, ex coll. KAFI – 51926, ad., Schwäbisch Hall, leg. Dr. [HANS] LÖHRL, II.1948, ex coll. LUFA – 52273, ♂, Schloß Möggingen, über Vogelwarte Radolfzell, 23.8.1957 – 59158, juv. ♂, Schwäbische Alb, über Vogelwarte Ludwigsb., VI.1980 – 64737, ad. ♂, Ettenheim bei Lahr, X.1953, ex coll. LUFA – 68667, Beuren, Neidingen, Donautal, leg. [KURT] RÖBEL, 19.5.1984 († 27.5.1984), beringt 5.5.1981 am Brölller – 68668, ♀, Eigeltingen, Konstanz, über Vogelwarte Radolfzell?, 11.4.1988

Rauhfußhühner – Tetraonidae

Haselhuhn – *Bonasa bonasia rupestris* (C. L. Brehm, 1831)

2470, juv. ♂, Teinach, leg./prep. [HERMANN] PL[OUCQUET], 1846 – 36108, ad. ♂,

Urach, 14.1.1854, ex coll. BKWH – 46529, ad. ♂, Klosterreichenbach, 20.6.1938, ex coll. KAFI – 67916, ad. ♀, Schönsmünzschach [Kr. Freudenstadt], leg. Graf v. UXXÜLL, Revierförster, 29.9.1866, CvS-Nr. 758 – 67917, ad. ♂, {bei} Calw, leg. Dr. [EMIL] SCHÜZ, XII.1860, CvS-Nr. 533^{1/2}

Alpensneehuhn – *Lagopus mutus helveticus* (Thienemann, 1829)

36114 – 36118, 5 pulli, Planberg bei Kreuth, Bayern, 20.7.1855, ex coll. BKWH

Birkhuhn – *Tetrao tetrix* L., 1758

3486, pull., Steinheim (Heidenheim), über N.V. [Naturk.-Verein], X.1852 [X.1851] – 5679, ad. ♀, Lauingen, Bayern, leg. Graf OTTO v. SALM, 1856 – 36109, ad. ♂, Württemberg, 1855, ex coll. BKWH – 40390a, ad. ♂, Pfronten, leg. Dr. A. KNÖRZER, [Fabrikant], 1952 – 56661, ad. ♂, Aalbuch, Gem. Irmannsweiler u. Tauchenweiler, leg. Freiherr [VON] WÖLLWARTH-LAUTERBURG, 17.5.1873, CvS-Nr. 1063, leukistisch – 64757, imm. ♂, auf dem Aalbuch 1 St[unde] v[or?] Heubach [Schwäbisch Gmünd], leg. FUCHS, [Controlleur], VIII.1858, CvS-Nr. 418 – 67914, imm. ♂, Enkelhofen [Enkelhofen], Wangen, leg. SPRENG, Oberförster, 31.12.1889, CvS-Nr. 1462

Auerhuhn – *Tetrao urogallus major* C.L. Brehm, 1831

2177, ♂, Schwarzwald, leg./prep. [HERMANN] PLOUCQUET, 1844 – 3545, ad. ♂, Sulz [am Neckar, Krs. Horb], leg. v. JAEGER, 1852 – 36106, ad. ♀, Schwarzwald, 1855, ex coll. BKWH – 36107, ad. ♂, [Schwarzwald?], 1858, ex coll. BKWH – 39428, ad. ♂, Unterwasungen bei Sonneburg, Thüringen, leg. Prof. UHLENHUTH, III.1915 – 40392, ad. ♂, 40393, ad. ♂, Pfronten, leg. Dr. [A.] KNÖRZER, [Fabrikant], 1961, Schwanzfächer – 46550, ad. ♂, Pforzheim, 3.3.1938, ex coll. KAFI – 64758, ad. ♂, Neuenbürg [bei Pforzheim], leg./prep. [HERMANN] PLOUCQUET, 1852, CvS-Nr. 116 – 64769, 64770, 2 pulli, {zw.} Enzklösterle (und Simmenfeld, Nagold), leg. [HERMANN] HERDEGEN, Forstmeister, 24.6.1872, CvS-Nr. 1044 – 64771 – 64773, 3 pulli, zw. Enzklösterle u. Simmenfeld [Nagold], leg. [HERMANN] HERDEGEN, Forstmeister, 7.6.1872, CvS-Nr. 1049 – 64776, ad. ♀, bei Ochsenhausen o./A. [Oberamt] Biberach, [leg. Freiherr CARL FRANZ AUGUST SEBASTIAN VON SCHERTEL, über] Baron WILHELM VON SCHERTEL, X.1875, CvS-Nr. 1143 – 67913, pull., Württemberg, VIII.1901

Rackelhuhn – *Tetrao urogallus x Tetrao tetrix*

67912, ad. ♂, [Wurzacher Ried, 5.12.1895], alte Nr. 1975?

Glattfußhühner – Phasianidae

Rebhuhn – *Perdix perdix* (L., 1758)

2468, ad. ♂, Stuttgart, leg./prep. [HERMANN] PL[OUCQUET], 1846 – 3006, 3006a, 2 pulli, [Echterdingen], Württ., leg./prep. [HERMANN] PL[OUCQUET], 1849 – 3465, pull. ♂, 3466, pull. ♀, Möhringen [Stuttgart], leg./prep. [HERMANN] PLOUCQUET, 1851 – 7151, imm. ♂, Düren, leg. E. HÖSCH, IX.1873 – 7152^{1/2}, juv. ♀, 7152^{1/2}, juv. ♂, Düren, leg. E. HÖSCH, {6.8.}1874 – 36098, ♂, Warthausen, 15.12.1850, ex coll. BKWH – 39429, ad. ♂, vor dem Rosensteinschloß [Stuttgart], 26.3.1958 – 46469, ad. ♀, Neckartailfingen, 16.3.1927, ex coll. KAFI – 50855, imm. ♂, Rohracker, leg. R[ICHARD] BUOB, XI.1972 – 51950, ad. ♂, Korntal, über Oberschule Korntal, 16.1.1952, ex coll. LUFA – 52576, ad. ♂, Marbach, leg. [HANS] BESCH, [Gymnasialdirektor], 17.10.1951 – 56658, ad. ♀, Blaufelden [Baden-Württemberg], leg. GUNDLACH, Posthalter, II.1855, CvS-Nr. 348, Teilalbino – 67918, ad. ♂, Kreis Ludwigsburg?, über Vogelschutzwarte Ludwigsb., 21.5.1984 – 67919, ad. ♂, Cannstatt [Stuttgart], leg. [PHILIPP LEOPOLD] MARTIN [Präparator], 16.12.1864 [1865], CvS-Nr. 627^{1/2} – 67943, juv. ♀, Waiblingen, leg. [JOSEF] KERZ, [Präparator], IX.1878, CvS-Nr. 1257

Wachtel – *Coturnix coturnix* (L., 1758)

1770, ad. ♀, Würt[temberg], leg./prep. [HERMANN] PL[OUCQUET], 1839 – 2471, ad.

♂, Hofen a./N. [Stuttgart], leg./prep. [HERMANN] PLOUCQUET, IV.1846, melanistisch – 3005, ad. ♀, {Echterdingen} Würt[temberg], leg./prep. [HERMANN] PLOU[C]QUET, 1849 – 16480, ♂, Württemberg, leg. G. SCHAAF, 26.4.1924 – 36130, imm. ♂, Sachsen, 1855, ex coll. BKWH – 36131, ♀, Warthausen, 1853, ex coll. BKWH – 36132 – 36134, 3 pulli, Stuttgart, 1850, ex coll. BKWH – 36572, ad. ♂, Hochenschwand/Schwarzwald, über Vogelwarte Radolfzell, 8.7.1954, Ring: Italia Bologna Univ. Ana 482656 – 39024, ad. ♂, Stuttgart, leg. SENGHAAR, 22.9.1957, Ring: Italia Bologna Univ. Ana 636229 – 46362, ad. ♂, Metzingen, 21.5.1936, ex coll. KAFI – 46363, ad. ♀, Giengen-Brenz, 19.5.1937, ex coll. KAFI – 52658, ♀, 17.7.1952, ex coll. LUFA – 56660, ad. ♂, bei Heiligkreuzthal [Krs. Biberach], leg. SPOHN, {Revierförster}, 3.9.1864, CvS-Nr. 618, Teilalbino – 65468 – 65475, 8 pulli, {Echterdingen}, Würt[temberg], leg./prep. [HERMANN] PLOU[C]QUET, 1849 – 67945, juv. ♀, Möhringen a. F. [auf den Fildern, Stuttgart], leg./prep. [HERMANN] PL[OUCQUET], 1853, CvS-Nr. 219 – 67947, ad. ♀, 67948, ad. ♂, Möhringen a. F. [auf den Fildern, Stuttgart], leg./prep. [HERMANN] PLOUCQUET, 1851 {1852}, CvS-Nr. 114 – 67946, 67949 – 67952, 5 pulli, Möhringen a. F. [auf den Fildern, Stuttgart], leg./prep. [HERMANN] PLOUCQUET, 1851 {1853}, [CvS-Nr. 115] – 67953, ad. ♂, Würt[temberg], 1821

Fasan – *Phasianus colchicus* L., 1758

2243a, ad. ♀, Weil im Dorf [Weilimdorf bei Stuttgart], über Hofjägermeisteramt, 1844 – 39570, ad. ♀, Baumerlenbach, Kreis Öhringen, leg. W. ZIPPERLE, [Fabrikant], 20.10.1957 – 46545, ad. ♂, Neckartenzlingen, 13.1.1937, ex coll. KAFI – 46546, ad. ♀, Metzingen, 27.2.1936, ex coll. KAFI – 65200, ad. ♂, Münchingen, leg. Dr. [JULIUS?] HOFFMANN, [Verlagsbuchhändler?], XI.1902 – 67990, ad. ♂, Vaihingen-Enz, über Frau MANIA, 26.11.1964

Rallen – Rallidae

Wasserralle – *Rallus aquaticus* L., 1758

35672, imm. ♀, Brenz, über Bund für Vogelschutz, 12.12.1952 – 36136, imm. ♀, Stuttgart, Württemberg, leg. Bar[on] FERD[INAND] KÖNIG, 1847, ex coll. BKWH – 46359, ad. ♀, Neckartaiflingen, 2.12.1921, ex coll. KAFI – 59247, imm. ♂, Stuttgart, leg. G. BOTHMANN, 1980 – 60575, ♂, Pleidelsheim, Krs. Ludwigsburg, leg. {[GUSTAV] KELLER}, (15.)1.1968 – 68010, ad. ♀, Dätzingen, leg. Graf Freiherr VON DILLEN, Major, 18.8.1875 {XII.1875}, CvS-Nr. 1148b – 68011, ad. ♂, {Dätzingen, leg. Graf Fr[ei]herr] v[ON] DILLEN, [Major], XII.1875} [18.8.1875], CvS-Nr. 1148a – 68012, ad. ♀, Raum Tirschenreuth, Oberpfalz, ex coll. PAUL KENSY um 1950

Tüpfelsumpfhuhn – *Porzana porzana* (L., 1766)

2478, ♂, Untertürkheim [Stuttgart], leg./prep. [HERMANN] PL[OUCQUET], 1846 – 13945, ♀, Steinhauser Ried, leg. W. KAEFER {Oberförster}, 1.9.1909 – 15824, ♂, Pleidelsheim [Krs. Ludwigsburg], leg. STORZ, Oberlehrer, 24.4.1914 – 15892, ♂, Stuttgart, leg. MOLL, 20.9.1915 – 34354, ♀, [Bad] Buchau, Federsee, leg. [Dr.] G[ERHARD] HAAS, [Landwirtschaftslehrer], 23.8.1949 – 34422, ♂, Markelfinger Bucht bei Radolfzell, über Vogelwarte Radolfzell, 1.4.1950 – 46361, ad., Nürtingen, 13.10.1925, ex coll. KAFI – 52751, ad., Güglingen, Krs. Heilbronn, leg. ERNST ECKERT, 2.10.1951, ex coll. LUFA – 68018, ♂, {bei Thomashardt, Schorndorf, leg. GASSER, Oberförster, 26.3.1890}, CvS-Nr. 1466 – 68626, ♀, Reichenbach, Fils, leg. INGEBORG NEIDHART-MÖLLER, 13.9.1989

Kleines Sumpfhuhn – *Porzana parva* (Scopoli, 1769)

5576, ad. ♂, Rhein, leg. [THEODOR] v. HEUGLIN, {VI.}1865, – 52310, ad. ♂, Bodman, leg. Freiherr NIK[OLAUS] v. BODMAN, 19.2.1931 – 68015, ad. ♂, Großbottwar [Krs. Ludwigsburg], leg. BRUCKMANN, Apotheker, VII.1853, CvS-Nr. 307 – 68016, ad. ♀,

bei Calw, leg. KÜGELE, 26.4.1989 – 68017, ad. ♀, Schussenried, leg. [FRIEDRICH] VALET, Apotheker, 15.4.1872, CvS-Nr. 1034

Wachtelkönig – *Crex crex* (L., 1758)

36126, ad., Württemberg, leg./prep. [HERMANN] PL[OUCCQUET], 1855, ex coll. BKWH – 36127 – 36129, 3 pulli, Tübingen u. Stuttgart, 1853, ex coll. BKWH – 36545, ad. ♂, Esslingen, leg. SCHROTH – 46474, ad., Nürtingen, 21.10.1921, ex coll. KAFI – 50856, ♂, über Vogelschutzwarte Ludwigsb., 6.12.1972 – 67999, ad. ♂, Bietigheim, leg./prep. [HERMANN] PLOUCCQUET, 1851, CvS-Nr. 136 – 68000, ad. ♀, Ditzingen, leg. ROOS jun., Hofbüchsenmacher, VII.1851 {1852}, CvS-Nr. 170 – 68001 – 68006, 6 pulli, Münster [bei Stuttgart], leg./prep. [HERMANN] PL[OUCCQUET], 1853, CvS-Nr. 222, 223, 224 – 68007, ad. ♂, {Stammheim, Stuttgart, leg. [THEODOR] v. HEUGLIN, 3.10.1859}, CvS-Nr. 472 – 68677, Hemmingen, leg. Graf OTTO v. SALM, IX.1856, CvS-Nr. 697

Teichhuhn – *Gallinula chloropus* (L., 1758)

17191, juv. ♂, Gablenberg [Stuttgart], leg. Dr. KÜHNLE, 6.9.1927 – 35673, ♀, Tübingen, 15.1.1953, Dlg. an Buchau – 36137, ad., Württemberg, leg./prep. [HERMANN] PL[OUCCQUET], 1855, ex coll. BKWH – 38008, juv. ♀, Schloß Möggingen, Vogelwarte Radolfzell, 3.11.1953 – 46497, ad. ♀, Giengen-Brenz, 26.3.1931, ex coll. KAFI – 50724, imm. ♀, Heilbronn, leg. [HORST] GRÜNKLEE, XII.1972 – 51826, ad. ♀, Heilbronn, leg. [HORST] GRÜNKLEE, III.1973 – 51961, juv. ♂, Korntal, Krs. Leonberg, prep. MANFRED WAGNER, 18.10.1951, ex coll. LUFA – 68021, juv., {Zeller See bei Schussenried, leg. [FRIEDRICH] VALET, Apotheker, 12.8.1874}, CvS-Nr. 1114 – 68022, ad. ♀, 68023, pull., 68024, pull., Böblingen, leg. PLOU[C]QUET, 1851 {1852}, CvS-Nr. 138, 140 – 68025, pull., Heiligkreuzthal [Krs. Biberach], leg. [THEODOR] PROBST, [Revierförster], VII.1861, CvS-Nr. 564 – 68633, ad. ♂, Schloß Warthausen, leg. Dr. Freiherr RICHARD [v.] KOENIG-WARTHHAUSEN, 1.4.1890, ex coll. BKWH, CvS-Nr. 1467

Blässhuhn – *Fulica atra atra* L., 1758

13943, ♀, Wagenhausen bei Saulgau, leg. D. STÖRK, [Fischzüchter], 1909 – 36138, ad. ♂, Aich[tal] bei Neckartailfingen, Winter 1851/52, ex coll. BKWH – 36139, ad. ♀, Warthausen, III.1853, ex coll. BKWH – 36140, pull., Sachsen, 1855, ex coll. BKWH – 46526, imm., Neckarhausen, 24.10.1925, ex coll. KAFI – 51959, juv. ♀, Wipplingen, Krs. Ulm, leg. ERNST HAUG, 2.10.1951, ex coll. LUFA – 52155, ad. ♀, Dertingen, 10.5.1954, ex coll. LUFA – 68029, ad. ♀, Bietigheim, leg./prep. [HERMANN] PLOUCCQUET, 1851 {1852}, CvS-Nr. 141 – 68030, ad. ♂, Freudenstadt, leg./prep. [HERMANN] PLOUCCQUET, 1851 {1852}, CvS-Nr. 141 – 68031 – 68035, 5 pulli, Schussenried, leg. [FRIEDRICH] VALET, Apotheker, V.1852, CvS-Nr. 185 – 68036, 68037, 2 pulli, Schussenried, leg. [FRIEDRICH] VALET, Apotheker, V.1852, CvS-Nr. 186 – 68039, juv. ♂, Rosensteinpark, Stuttgart, 3.6.1991 – 68040, juv. ♂, Schussenried, leg. [FRIEDRICH] VALET, Apotheker, VIII.1853, CvS-Nr. 305 – 68041, pull. ♂, a. d. Donau bei Heiligkreuzthal [Krs. Biberach], leg. [THEODOR] PROBST, Revierförster, 18.7.1861, CvS-Nr. 564 – 68711, ♂, Bodensee, leg. [REINHARD] MACHE, 20.10.1979

Kraniche – Gruidae

Kranich – *Grus grus* (L., 1758)

65465, imm. ♀, in altem Acker bei Neckarsulm, 1.4.1859, CvS-Nr. 433 – 65466, ad. ♀, bei Sailtheim, Deubach [Lauda-Königshofen] o./A. [Oberamt] Mergentheim, leg. C. SPIESS, Ökonomierat, 10.10.1884, CvS-Nr. 1395

Trappen – Otididae

Zwergtrappe – *Tetrax tetrax* (L., 1758)

13906, ♀, bei Cannstatt [zwischen Cannstatt und Schmiden], leg. [FRANZ] ARNOLD, Fabrikant, 24.9.1908 – 65484, ad. ♀, bei Oberkollwangen, o./A. [Oberamt] Calw, leg. Dr. [EMIL] SCHÜZ, 9.5.1863, CvS-Nr. 599

Großtrappe – *Otis tarda* L., 1758

3240, ad. ♀, Brackenheim, leg. KOHLER, {I.}1850 – 5557, ad. ♂, bei Heilbronn, über C. S. {K[önigliche] Centralst[elle] f. Landwirthschaften}, VII.1865 – 12160, ad. ♀, Kornwestheim, leg. P. MERKLE, 1898 – 65483, ad. ♂, Hannover, leg. Prinz AUGUST v. W. [Württemberg?], 1836

Austernfischer – Haematopodidae

Austernfischer – *Haematopus ostralegus ostralegus* L., 1758

13072, ad. ♀, Nordsee, leg. AUBERLEN, 1905 – 68043, ad. ♂, Schmiden [bei Stuttgart], V.1832 – 68044, imm. ♀, bei Pfalzgrafenweiler [Baden-Württemberg], leg. [HERMANN] HERDEGEN [Forstm[eister]], X.1870, CvS-Nr. 1020

Triele – Burhinidae

Triel – *Burhinus oediconemus* (L., 1758)

46506, Metzingen, 26.9.1937, ex coll. KAFI – 68117, ad. ♂, {bei} Gmünd, leg. HAUG, Kürschner [Kauf], 12.4.1858, CvS-Nr. 410 – 68596, ad. ♀, bei {Thannheim (Leutkirch)} Warthausen, leg. Freiherr RICHARD v. KÖNIG, 8.1.1873, ex coll. BKWH, CvS-Nr. 1056

Regenpfeifer – Charadriidae

Flußregenpfeifer – *Charadrius dubius curonicus* Gmelin, 1789

2846, ad. ♂, Steinheim, leg. HÄUSSLER, {VII.}1847 – 36146, ad. ♂, Stuttgart am Neckar, leg. F[ERDINAND?] v. KÖNIG, 1848, ex coll. BKWH – 36147, ad. ♂, Warthausen, 27.4.1851, ex coll. BKWH – 46364, ad. ♂, Ulm, Donau, 7.6.1936, ex coll. KAFI – 68065, juv. ♀, bei Munderkingen [Donau, Baden-Württemberg], leg. G. GRELLET, [Ingenieur], 26.8.1881, CvS-Nr. 1325 – 68066, juv. ♀, 68067, ad. ♂, Cannstatt [Stuttgart], leg./prep. [HERMANN] PLOUQUET, 1852, CvS-Nr. 122 – 68068, juv. ♀, Cannstatt [Stuttgart], leg./prep. [HERMANN] PLOUQUET, 1852

Sandregenpfeifer – *Charadrius hiaticula* L., 1758

39573, ad. ♂, Kiel, leg. [Freiherr CARL FRANZ AUGUST SEBASTIAN] v. SCHERTEL, 1828 – 68061, juv. ♂, 68062, juv. ♀, Warthausener Ried, leg. FRITZ VON KÖNIG, 3.10.1885, ex coll. BKWH, CvS-Nr. 1400a, b – 68063, ad., Kiel, leg. [Freiherr CARL FRANZ AUGUST SEBASTIAN] v. SCHERTEL, 1828

Seeregenpfeifer – *Charadrius alexandrinus* L., 1758

36173, ad. ♀, Norderoog VII.1885, ex coll. BKWH

Mornellregenpfeifer – *Charadrius morinellus* (L., 1758)

68071, ♀, Klein Glattbach [Kleinglattbach bei Vaihingen/Enz], leg. ACKERMANN, [Schulmeister], 26.9.1861, CvS-Nr. 602

Goldregenpfeifer – *Pluvialis apricaria* (L., 1758)

36584, ad. ♂, Kirchheim/Neckar [bei Ludwigsburg], leg. [O.] SCHMIDT (über [KARL] KRELL, [Präparator]), 21.1.1955 – 68058, juv. ♂, Nürtingen, leg. FR. FRICK, Oberlehrer, X.1902, CvS-Nr. 1979

Kiebitz – *Vanellus vanellus* (L., 1758)

36180, ad. ♂, Warthausen, 21.4.1851, ex coll. BKWH – 36181, ♀, Sindelfingen [bei

Stuttgart], 1848, ex coll. BKWH – 36182 - 36185, 4 pulli, Sindelfingen, IV.1850, ex coll. BKWH – 46471, Giengen-Brenz, 16.6.1931, ex coll. KAFI – 51809, ad. ♀, Radolfzell [Bodensee], über Vogelwarte Radolfzell, 14.3.1974 – 68046, imm. ♀, Raum Tirschenreuth, Oberpfalz, ex. coll. PAUL KENSY, um 1950 – 68047, ad. ♂, 68049, ad. ♀, Böblingen, leg./prep. [HERMANN] PLOUCQUET, 1851, CvS-Nr. 118 – 68050 – 68503, 4 pulli, Böblingen, leg./prep. [HERMANN] PLOUCQUET, 1851, CvS-Nr. 119 – 68056, pull., Schweigfurther Weiher bei Schussenried, leg. [FRIEDRICH] VALET, [Apotheker], IV.1854, CvS-Nr. 335 – 68057, pull., 1914, ex coll. Zool. Institut Heidelberg

Schnepfen – Scolopacidae

Knutt – *Calidris canutus* (L., 1758)

11788, juv. ♀, Helgoland, leg. Graf M[AX V.] ZEPPELIN, 1897 – 52308, imm., Helgoland, über Vogelwarte Helgoland, 23.6.1975 – 65494, juv., Norden [Nordfriesland?], leg. [Freiherr CARL FRANZ AUGUST SEBASTIAN] V. SCHERTEL, 1828 – 65495, juv. ♂, Helgoland, leg. [Freiherr CARL FRANZ AUGUST SEBASTIAN] V. SCHERTEL, 1830

Meerstrandläufer – *Calidris maritima* (Brünnich, 1764)

11796, ad., Helgoland, leg. Graf [MAX V.] ZEPPELIN, 1897

Alpenstrandläufer – *Calidris alpina* (L., 1758)

65492, juv. ♂, Feld bei Weil im Dorf [Weilimdorf bei Stuttgart], leg./prep. [HERMANN] PLOUCQUET, 21.9.1859, CvS-Nr. 468 – 68109, ad. ♂, Hooksiel, leg. PRÄKELT, Präp[arator], 6.9.1973 – 68110, ad. ♂, bei Obertürkheim [Stuttgart], leg. [THEODOR] V. HEUGLIN, 21.9.1869, CvS-Nr. 939

Kleiner Alpenstrandläufer – *Calidris alpina* cf. *schinzii* (Brehm, 1822)

6874a, juv. ♂, Hiddensee, leg. SCHL[LÜTER], 20.7.1869 – 6874b, ad. ♀, Hiddensee, leg. SCHL[LÜTER], 26.5.1871

Kampfläufer – *Philomachus pugnax* (L., 1758)

3458, juv. ♀, Böblingen, leg./prep. [HERMANN] PL[OUCQUET], 1850 – 5559, ad. ♂, Federsee, über C. St. {K[önigliche] Centralst[elle] f. Landwirthschaften}, VII.1865 – 66186, ad. ♂, Schleswig, 1844, ex coll. Zool. Institut Heidelberg – 68112, imm. ♂, bei Plieningen, leg. [GEORG?] OBERDÖRFER, [Präparator], 6.6.1870, CvS-Nr. 973 – 68113, ad. ♀, bei Schemmerberg, leg. SCHNEIDER, [Stationsmeister], 2.9.1876, CvS-Nr. 1256 – 68115, juv. ♀, Kisslegg an der Ach [bei Ravensburg], leg. [ALBERT] V. DESCHLER, Forstwart [Kauf], 9.10.1851, CvS-Nr. 500

Zwergschnepfe – *Lymnocyptes minimus* (Brünnich, 1764)

46473, Metzingen, 17.11.1938, ex coll. KAFI – 68106, ad. ♂, Warthausen, leg. Freiherr HANS VON KÖNIG, 29.3.1886, CvS-Nr. 1405

Bekassine – *Gallinago gallinago* (L., 1758)

5929, imm. ♀, Federsee, leg. Baron [JOHN II?] VON MÜLLER, V.1867, leukistisch – 36174, ad., Ried bei Langenpfaunern bei Warthausen, IX.1847, ex coll. BKWH – 36175, pull., Ried bei Langenpfaunern bei Warthausen, 23.5.1856, ex coll. BKWH – 36176, ad., Baden, leg. Baron FR. V. SCHOTT, XII.1856, ex coll. BKWH – 36177, pull., Warthausen Ried, V.1856, ex coll. BKWH – 46472, Metzingen, 13.10.1925, ex coll. KAFI – 52552, Schwäbisch Hall, 3.12.1951, ex coll. LUFÄ – 68100, ad. ♀, Böblingen, leg./prep. PLOUCQUET, 1852 – 68101, imm. ♀, Reichenbach, 18.3.1987 – 68102, imm., Raum Tirschenreuth, Oberpfalz, ex. coll. PAUL KENSY, um 1950

Doppelschnepfe – *Gallinago media* (Latham, 1787)

6473, ad. ♀, Offenburg, leg. BERNHARD, 10.5.1869 – 68103, ad. ♂, [bei] Schemmerberg [Krs. Biberach], leg. SCHNEIDER, [Stationsmeister], 12.9.1876, CvS-Nr. 1255 –

68104, juv. ♀, Röhrwanger Ried bei Warthausen, leg. NEHER, Brauereibesitzer, 3.10.1884, CvS-Nr. 1386

Waldschnepfe – *Scolopax rusticola* L., 1758

36178, ad. ♂, Warthausen, Württemberg, 1856, ex coll. BKWH – 36179, pull., Stuttgart, 1855, ex coll. BKWH – 46547, Metzingen, 26.10.1934, ex coll. KAFI – 56656, ♂, bei Eltingen, o./A. [Oberamt] Leonberg, leg. NESTEL, Revierförster, X.1859, CvS-Nr. 496, Albino – 67705, ad. ♀, Tamm-Hohenstange, Krs. Ludwigsburg, leg. ASPACH, 27.10.1993 – 68093, juv. ♂, Echterdingen [Stuttgart], leg. BAYA, [Posthalter], 1851, CvS-Nr. 172 – 68094, juv. ♂, 68097, pull. ♀, bei Stuttgart, leg./prep. [HERMANN] PLOUCQUET, 1851, CvS-Nr. 128 – 68095, 68096, 2 pulli, bei Stuttgart, leg./prep. [HERMANN] PLOUCQUET, 1851, CvS-Nr. 129 – 68098, pull. ♀, {bei Rosenfeld, leg. R. F. GAUSS, [Revierförster], 6.7.1870}, CvS-Nr. 981 – 68647, ad. ♀, bei Stuttgart, leg./prep. [HERMANN] PLOUCQUET, 1851, CvS-Nr. 127

Uferschnepfe – *Limosa limosa limosa* (L., 1758)

52765, ♀, [Bad] Buchau, Federsee, 22.4.1933, ex coll. LUFA – 68073, ad. ♂, Böblingen, {Böblinger See}, leg./prep. [HERMANN] PLOUCQUET, V.1852, CvS-Nr. 133 – 68074, imm. ♂, Böblingen, {Schussenried}, leg./prep. [HERMANN] PLOUCQUET, {[FRIEDRICH] VALET, [Apotheker]}, V.1852, {2.8.1859}, CvS-Nr. 463

Pfuhlschnepfe – *Limosa lapponica lapponica* (L., 1758)

45097, juv. ♂, Heutingsheim, [über Vogelschutzwarte Ludwigsb.], 10.9.1964 – 66173, juv., bei Heilbronn, leg. AD. FEYERABEND, Fabrikant, 28.8.1884, CvS-Nr. 1389

Großer Brachvogel – *Numenius arquata* (L., 1758)

46528, ad. ♀, Ulm, Donau, 12.7.1937, ex coll. KAFI – 68075, ad. ♂, Ulm [Donau], leg./prep. PLOUCQUET, VI.1851, CvS-Nr. 125 – 68676, ad. ♀, Stadtbezirk Ulm, leg. Dr. v. KLEIN, [Generalstabsarzt], 10.6.1851, CvS-Nr. 6 – 68678, ♂, Insel Reichenau, Bodensee, 15.9.1952 – 69289, juv. ♂, Friedrichshafen, leg./prep. PLOUCQUET, VI.1851, CvS-Nr. 126, Dlg. an Buchau

Dunkler Wasserläufer – *Tringa erythropus* (Pallas, 1764)

52762, juv., [Bad] Buchau [Federsee], 1928, ex coll. LUFA

Rotschenkel – *Tringa totanus* (L., 1758)

46498, ad., Metzingen, 30.3.1939, ex coll. KAFI – 68077, juv., Warthausen, leg. Freiherr Dr. [RICHARD] v. KÖNIG-WARTHHAUSEN, 1894 [1896], ex coll. BKWH, CvS-Nr. 1969 – 68078 – 68080, 3 pulli, Schweigfurther Weiher bei Schussenried, leg. [FRIEDRICH] VALET, Apotheker, V.1854, CvS-Nr. 337

Grünschenkel – *Tringa nebularia* (Gunnerus, 1767)

46527, ad., Metzingen, 23.11.1938, ex coll. KAFI – 68081, juv., Blitzenreute [Krs. Ravensburg], leg. [ALBERT] v. DESCHLER, Forstwart [Kauf], 25.8.1855, CvS-Nr. 497

Waldwasserläufer – *Tringa ochropus* L., 1758

36171, ad. ♂, Warthausen (Riß), 27.10.1850, ex coll. BKWH – 68083, ad. ♀, Stuttgart, 1829, a. S. [alte Sammlung] – 68084, ad. ♂, {an der Riss bei} Warthausen, leg. Freiherr FRITZ v. KOENIG-WARTHHAUSEN { FRITZ VON KÖNIG }, 31.3.1886, ex coll. BKWH, CvS-Nr. 1406 – 68085, ad. ♀, an der Riss bei Warthausen, leg. Dr. Freiherr RICH[ARD] v. KOENIG-WARTHHAUSEN { FRITZ VON KÖNIG }, 2.1.1889, ex coll. BKWH, CvS-Nr. 1454 – 68086, ad. ♂, an der Riss {bei Warthausen}, leg. [Dr. Freiherr] R[ICHARD] v. KÖNIG-WARTHHAUSEN, 23.3.1878, ex coll. BKWH, CvS-Nr. 1249

Flußuferläufer – *Actitis hypoleucos* (L., 1758)

36170, ad., Gollenhofen, ex coll. BKWH – 46360, Neckartailfingen, 27.7.1922, ex coll. KAFI – 68087, juv., ♂, Rottenmünster [Krs. Rottweil], leg. JUNGINGER, Revierför-

ster, 4.8.1868, CvS-Nr. 864 – **68088**, juv., ♀, Ried bei Warthausen, leg. Freiherr FRITZ VON KÖNIG-WARTHHAUSEN {[Freiherr] RICH[ARD] KÖNIG-WARTH[AUSEN]}, 8.9.1888, ex coll. BKWH, CvS-Nr. 1445 – **68089**, **68090**, 2 juv., Munderkingen [Baden-Württemberg], leg. G. GRELLET, [Ingenieur], 12.7.1881, CvS-Nr. 1323 – **68091**, **68092**, 2 pulli, bei Munderkingen [Baden-Württemberg], leg. G. GRELLET, [Ingenieur], Ende V.1881, CvS-Nr. 1320

Steinwälder – *Arenaria interpres* (L., 1758)

11792, imm., Helgoland, leg. Graf [MAX V.] ZEPPELIN, 1897

Thorshühnchen – *Phalaropus fulicarius* (L., 1758)

68116, ad. ♂, Aschhausen bei Künzelsau, leg. [FRIEDRICH] L[EOPOLD] MARTIN [Präparator], 26.10.1870, CvS-Nr. 996

Raubmöwen – Stercorariidae

Spatelraubmöwe – *Stercorarius pomarinus* (Temminck, 1815)

1775, juv., Württemberg, leg./prep. [HERMANN] PL[OUCCQUET], 1841, helle Morphe – **68118**, juv. ♀, Oeffingen bei Waiblingen, Kf. [Kauf], 16.10.1879, CvS-Nr. 1278, dunkle Morphe – **68119**, juv. ♀, Göttelfingen o./A. [Oberamt] Horb, leg. BÜHRLIN, Oberförster, 4.10.1879, CvS-Nr. 1277

Falkenraubmöwe – *Stercorarius longicaudus* Vieillot, 1819

46281, juv. ♀, Reudern bei Nürtingen, leg. [HERBERT] WALLISER, 20.9.1966 – **65671**, juv. ♀, Enzweihingen, leg. Freiherr VON VARNBÜLER, [Staatsminister], 18.9.1876, CvS-Nr. 1222

Möwen – Laridae

Zwergmöwe – *Larus minutus* Pallas, 1776

65675, ad. ♂, Helgoland, 1821

Lachmöwe – *Larus ridibundus* L., 1766

2812, ad. ♂, Wolfegg [Ravensburg], leg./prep. [HERMANN] PL[OUCCQUET], 1847 – **46504**, ad., Neckartailfingen, 11.12.1935, ex coll. KAFI – **59933**, ad. ♂, Krs. Biberach, 1979 – **67711**, imm. ♀, Bad Buchau, 1.6.1982 erhalten – **68124**, ad. ♀, Federsee, über Vogelstation Buchau, 3.5.1986 – **68128**, **68129**, 2 pulli, Blütenreute [Krs. Ravensburg], leg. v. ZEPPELIN, Revierförster, VI.1854, CvS-Nr. 340, 341 – **68130**, juv., Blütenreute [Krs. Ravensburg], leg. v. ZEPPELIN, Revierförster, VI.1854, CvS-Nr. 342 – **68132**, ad. ♀, Stuttgart, Herbst 1987 – **68133**, juv. ♀, Mühlhausen, leg./prep. [HERMANN] PLOUCCQUET, 1852, CvS-Nr. 154 – **68134**, ad. ♂, Ulm [Donau], leg./prep. [HERMANN] PLOUCCQUET, 1852, CvS-Nr. 153 – **68594**, ad. ♀, Federsee, über Vogelstation Buchau, 5.5.1988 – **69288**, Bad Buchau, Federsee, 10.1.1988

Sturmmöwe – *Larus canus* L., 1758

2485, ad. ♂, Tübingen, leg./prep. [HERMANN] PLOUCCQUET?, III.1846 – **2486**, imm. ♂, Friedrichshafen, leg./prep. [HERMANN] PLOUCCQUET, III.1846 – **11832**, imm., Helgoland, leg. Graf Dr. MAX V. ZEPPELIN, 1897 – **68120**, imm. ♀, {bei} Nagold, leg. {[HERMANN]} REICHERT, [Kaufmann], I.1862, CvS-Nr. 578

Heringsmöwe – *Larus fuscus* L., 1758

68121, juv. ♂, Itzelberger See bei Heidenheim [Königsbronn], leg./prep. [HERMANN] PLOUCCQUET, I.1853, CvS-Nr. 280

Silbermöwe – *Larus argentatus* Pontoppidan, 1763

41097, ad., Helgoland, Mole, leg. F[ritz]SEIDLER (Aldingen), 2.4.1961 – **45087**, ad. ♂, Nordsee, leg. R[ICHARD] BUOB, Sommer 1957 – **59883**, ad. ♀, Nordsee-Insel Sylt, leg./prep. [HERMANN] PLOUCCQUET, 1857

Mantelmöwe – *Larus marinus* L., 1758

6676, ad., Helgoland, leg. [Freiherr CARL FRANZ AUGUST SEBASTIAN] v. SCHERTEL, 1830

Dreizehenmöwe – *Rissa tridactyla* (L., 1758)

36195, ad., Württemberg, leg./prep. [HERMANN] PLOUCQUET, 1849 – 59397, ad. ♂, Staustufe Märkt, nördl. Basel, Baden-Württemberg, leg. HORST SCHWEDES, 30.1.1983 – 68135, ad. ♂, {bei} Nagold, leg. H[ERMANN] REICHERT, [Kaufmann], 3.2.1860, CvS-Nr. 492 – 68136, ad. ♀, {bei} Nagold, leg. H[ERMANN] REICHERT, [Kaufmann], 1.2.1860, CvS-Nr. 491

Seeschwalben – Sternidae**Brandseeschwalbe – *Sterna sandvicensis sandvicensis* Latham, 1787**

66158, ad. ♂, Helgoland, leg. [Freiherr CARL FRANZ AUGUST SEBASTIAN VON?] SCHERTEL, 1830

Flußseeschwalbe – *Sterna hirundo* L., 1758

2487, ad. ♂, Berg [Stuttgart?], leg./prep. [HERMANN] PLOUCQUET, III.1846 – 3020, juv. ♀, Ulm [Donau], leg. MEHL, VII.1849 – 11837, ad. ♂, Helgoland, leg. Graf [MAX v.] ZEPPELIN, 1897 – 46505, ad., Ulm-Donau, 7.6.1936, ex coll. KAFI – 52702, ad., Allgäu, 28.4.1953, ex coll. LUFA – 68147, juv., Deutschland, 1863, ex coll. Zool. Institut Heidelberg – 68624, ad. ♀, Schussenried, leg. EUGEN FRANK, Oberförster, 4.4.1879, CvS-Nr. 1265

Weißbart-Seeschwalbe – *Chlidonias hybridus hybridus* (Pallas, 1811)

66085, ad. ♂, 66086, ad. ♀, Deutschland, leg. [Freiherr CARL FRANZ AUGUST SEBASTIAN] v. SCHERTEL, 1839

Trauerseeschwalbe – *Chlidonias niger* (L., 1758)

36197, ad., Hofen bei Oeffingen a./N. [bei Stuttgart], 1853, ex coll. BKWH – 36198, ad., Hofen bei Oeffingen a./N. [bei Stuttgart], IX.1853, ex coll. BKWH – 65764, ad. ♂, Norden [Nordfriesland?], leg. [Freiherr CARL FRANZ AUGUST SEBASTIAN] v. SCHERTEL, 1828 – 68138, ad., Friedrichshafen, leg. Dr. [ALBERT] GÜNTHER, 1853 – 68139, juv., Friedrichshafen, {leg. Dr. [ALBERT] GÜNTHER}, 1853 {V.1852}, CvS-Nr. 259 – 68141, ad. ♀, 68142, ad. ♂, Nürtingen [bei Stuttgart], leg. RIEGEL, Architekt, 10.5.1857, CvS-Nr. 384 – 68144, ad., Friedrichshafen, leg. Dr. [ALBERT] GÜNTHER, 1853 {V.1852}, CvS-Nr. 259 – 68145, 68146, 2 juv., Friedrichshafen, leg. Dr. [ALBERT] GÜNTHER, 1853 {V.1852}, CvS-Nr. 260, 261

Weißflügel-Seeschwalbe – *Chlidonias leucopterus* (Temminck, 1815)

1638, ad. ♂, Deutschland, leg. [Freiherr CARL FRANZ AUGUST SEBASTIAN] v. SCHERTEL, 1839

Alke – Alcidae**Trottellumme – *Uria aalge* (Pontoppidan, 1763)**

66159, ad. ♂, 66160, ad. ♂, 66161, ad. ♀, Helgoland, leg. [Freiherr CARL FRANZ AUGUST SEBASTIAN] v. SCHERTEL, 1830 – 68149, ad. ♂, Königshafen, List, Sylt, leg. [WALTRAUD] LAICH, 5.1.1990

Gryllteiste – *Cephus grylle* (L., 1758)

5940, ad. ♂, Norden [Nordfriesland?], leg. [CHRISTIAN LUDWIG?] BREHM, Pastor, Frühjahr 1845

Flughühner – Pteroclididae**Steppenflughuhn – *Syrhaptes paradoxus* (Pallas, 1773)**

11858, ad. ♂, Helgoland, leg. Graf [MAX v.] ZEPPELIN, 1897 – 11859, ad. ♀, Bergen, leg. Graf [MAX v.] ZEPPELIN, 1897

Tauben – Columbidae**Haustaube – *Columba livia forma domestica* Gmelin 1789**

52312, 52313, Schloß Rosenstein [Stuttgart], V.1971 – 52965, ♂, Stuttgart, leg. [MAX GEORG] KA[T]ZUR, 14.6.1975, weiß – 68153, ad. ♂, 68154 – 68156, 3 ad., Schloß Rosenstein [Stuttgart], V.1971 – 68164, pull. ♂, Schloß Rosenstein, Stuttgart, IX.1988 – 68586, ad. ♀, Schloß Rosenstein, Stuttgart, 11.8.1971 – 68954, Stuttgart, Busbahnhof, leg. Frau DECHNIK, Präparatorin, 1972 – 68956, ad., Schloß Rosenstein [Stuttgart], V.1971

Hohltaube – *Columba oenas* L., 1758

1767, ad. ♂, Württemberg, leg./prep. PL[OUCQUET], 1840 – 46508, ad. ♀, Metzingen, 13.5.1936, ex coll. KAFI – 52095, ad. ♂, Favoritepark, Ludwigsburg, leg. RAU, Forstmeister, 16.3.1952, ex coll. LUFA – 68158, pull., Schönbuch, leg. LINDAUER (Kf.) [Kauf], VI.1858, CvS-Nr. 416

Ringeltaube – *Columba palumbus* L., 1758

35384, ad. ♂, Marbach [Neckar], leg. HANS BESCH, [Gymnasialdirektor], 8.7.1952 – 45124, ad., Wilhelma [Stuttgart], 29.12.1964 – 46507, ad., Nürtingen, 13.10.1933, ex coll. KAFI – 68159, juv. ♂, Leonberger Forst, leg. [THEODOR] LINDAUER, [Kaufmann], 25.9.1866, CvS-Nr. 757 – 68160, ad., [HORST] GRÜNKLEE, IV.1973

Türkentaube – *Streptopelia decaocto* (Frivaldszky, 1838)

45125, Überlingen, Bodensee, über Vogelwarte Radolfzell, verletzt ergriffen 15.5.1962, († 19.4.1965), beringt als vorjähriger Fängling 4.1.1961 in Bruckmühl (Mangfall) – 46251, ad. ♀, Ludwigsburg, Königsallee, leg. Prof. [Dr. (E)RNST] SCHÜZ, 25.11.1965 – 46252, ad. ♀, Ludwigsburg, über Vogelschutzwarte Ludwigsb., X.1965 – 68163, pull., Ziplingen, Krs. Aalen, leg. E[RWIN] HEER, [Oberlehrer], 1955

Turteltaube – *Streptopelia turtur* (L., 1758)

2466, juv. ♂, Weil im Dorf [Weilimdorf bei Stuttgart], leg./prep. [HERMANN] PLOUCQUET, {1846} – 5677, ad. ♂, Westphalen, leg. Graf [OTTO v.] SALM, 1864 {1866} – 17190, juv. ♂, Vaihingen-Enz, leg. Dr. KURTZ, 2.9.1927 – 39381, ♀, Badberg, Kaiserstuhl, leg. J. POTINECKE, 6.6.1963 – 46485, ad. ♂, Neckartenzlingen, 17.10.1936, ex coll. KAFI – 68161, ad. ♂, Bebenhausen, leg. PFITZENMAIER [W. PFITZENMAYER, Revierförster], 25.6.1866, CvS-Nr. 734

Sittiche – Psittacidae**Gelbkopfamazone – *Amazona oratrix* Ridgway 1887**

68559, imm., Stuttgart, Bad Cannstatt, Uff-Kirchhof, leg. HARTMANN, 30.7.1998

Kuckucke – Cuculidae**Kuckuck – *Cuculus canorus* L., 1758**

2465, juv. ♂, Degerloch [Stuttgart], leg./prep. [HERMANN] PLOUCQUET, 1846, Dlg. an Albstadt – 36253, imm. ♂, Württemberg, 1850, ex coll. BKWH – 36254, 36255, 2 pulli, Stuttgart, 1853, ex coll. BKWH – 46467, ♀, Neckartenzlingen, 28.4.1936, ex coll. KAFI – 46549, ad. ♀, Metzingen, 17.8.1961, ex coll. KAFI, braune Morphe – 68166, juv., Raum Tirschenreuth, Oberpfalz, ex. coll. PAUL KENSY, um 1950 – 68167, juv. ♀, Degerloch [Stuttgart], leg./prep. [HERMANN] PLOUCQUET, 1852, CvS-Nr. 217

Schleiereulen – Tytonidae

Schleiereule – *Tyto alba* (Scopoli, 1769)

2514, imm. ♀, Öffingen [Oeffingen bei Stuttgart], leg./prep. [HERMANN] PLOUQUET, 1846 – 34359, juv. ♀, Schießtal b. Poppenweiler a./N., 15.11.1949, beringt nestjung 8.10.1949 in Schwaikheim, Krs. Waiblingen – 34421, juv. ♂, Bahnlinie zwischen Bad Cannstatt u. Untertürkheim, 21.11.1949, beringt nestjung 9.10.1949 – 35388, juv. ♀, Rathaus, Singen, 21.11.1951 – 41098, juv. ♀, Ergenzingen?, leg. R[EINHARD] MACHE, 11.9.1961 – 46509, imm., Neckartailfingen, 27.11.1921, ex coll. KAFI – 50718, über Vogelschutzwärte Ludwigsb., 6.12.1972 – 51277, ad. ♀, Ludwigsburg, leg. R[ICHARD] BUOB, 15.12.1962 – 51917, ♀, Ludwigsburg, leg. Dr. [HANS] LÖHRL, 21.9.1951, ex coll. LUFÄ, Dlg. an Albstadt – 52584, imm., Aichholzof b. Markgröningen, leg. [Dr.] R. BÖHRINGER, 7.3.1949 – 57707, ♂, Sigmaringen-Laiz, Württemberg, leg. STROPPEL, 17.1.1979 – 59155, imm. ♀, Krs. Biberach, 1979 – 59350, ♀, [Oberkirch-Zusenhofen, [Baden-Württemberg], leg. CHRISTOPH MÜNCH, über Frau MANIA, 13.11.1981] – 59372, ♀, Bahnbetriebswagenwerk, HBF [Hauptbahnhof] Stuttgart, 11.2.1983 – 59972, Grenzach-Wyhlen, leg. HORST SCHWEDES, 21.11.1982 – 68169, imm., Raum Tirschenreuth, Oberpfalz, ex. coll. PAUL KENSY, um 1950 – 68170 – 68173, 4 pulli, 2 ♀, Stuttgart, leg./prep. [HERMANN] PLOUQUET, 1853, CvS-Nr. 308 – 68701, juv. ♀, Krs. Ludwigsburg, XI.1961 – 68702, imm. ♀, Freudental, Krs. Ludwigsburg, leg. Dr. [HANS] LÖHRL, 1.9.1952, beringt nestjung 16.8.1952 in Oberriexingen – 68958, imm. ♀, Esslingen-Zell, leg. D. FRANKE, 29.12.1990

Eulen – Strigidæ

Uhu – *Bubo bubo* (L., 1758)

36221, ad. ♂, Wildberg, Schwarzwald, 28.2.1854, gehalten ab 28.5.1851 – 37860, Haislach o./A. [Oberamt] Calw [Schwarzwald], leg. MEZGER, Oberförster, 1875/76 – 39389, juv., Neumühle, Hausen i. T., Kr. Stockach, B[aden-]W[ürttemberg], leg. A[DOLF] KLETT & [Dr.] G[ERHARD] HAAS, [Landwirtschaftslehrer], 27.7.1963 – 52779, ad. ♀, Reutlingen, Baden-Württemberg, leg. [Dr.] A[LBRECHT] HAAS, 26.11.1975 – 58480, ad., Donaual zw. Fridingen und Mühlheim, leg. A[DOLF] KLETT, 22.3.1979 – 58481, ad., zw. Vaihingen/Enz u. Aurich, über Umweltschutzamt Pforzheim, 5.11.1979 – 65683, ad. ♀, Sulz [Schwarzwald], leg./prep. [HERMANN] PLOUQUET, 1851, CvS-Nr. 32 – 68665, Donaual, leg. Dr. [GERHARD] HAAS, [Landwirtschaftslehrer], III.1968 – 69504, ad. ♂, Rosswag, Vaihingen/Enz, über Landratsamt Ludwigsburg, 11.4.1996

Sperbereule – *Surnia ulula* (L., 1758)

15507, Wolfegg [Ravensburg], leg. Prof. [Dr. HEINRICH?] ZWIESELE, [gewerblicher Wanderlehrer der Königlichen Zentralstelle für Gewerbe und Handel], 1912

Sperlingskauz – *Glaucidium passerinum* (L., 1758)

15886, juv. ♂, Nagold, leg. PAUL HECKEL, 23.3.1914 – 37519, Königfeld, Schwarzwald, leg. KLEINIG, [über W. BAU], 1928 – 39421, ad., Schwarzwald, leg. [SCHMUCKER, Präparator], 20.2.1954 – 47214, ♀, Enzklösterle, Breitloh, Schwarzwald, leg. et prep. K[ARL] SCHWAMMBERGER, VI.1964 – 68571, ad., Wilhelmsweiler bei Freudenstadt, leg. Dr. OSCAR KOENIGSHÖFER, [Sanitätsrat], XI.1889 [II.1892], CvS-Nr. 1480

Steinkauz – *Athene noctua* (Scopoli, 1769)

2516, ad. ♀, [Berg] [Stuttgart?], Württemberg, leg./prep. [HERMANN] PL[OUQUET], 1846 – 36230, juv. ♀, Stuttgart, 1854, ex coll. BKWH – 46599, ad., Neckartailfingen, 29.4.1924, ex coll. KAFI – 51896, juv., Ludwigsburg, leg. Prof. Dr. E[RNST] SCHÜZ, VI.1949, ex coll. LUFÄ – 68174, ad., 68175, juv., Neckarsulm, leg. WEIGOLD,

6.8.1867, CvS-Nr. 824 – **68176**, **68177**, 2 ad., Untertürkheim bei Fellbach, leg./prep. [HERMANN] PL[OUCQUET], 1851, CvS-Nr. 38 – **68178**, juv., Stuttgart, leg./prep. [HERMANN] PLOUCQUET, 1853, CvS-Nr. 312 od. 313 – **68180**, imm., Raum Tirschenreuth, Oberpfalz, ex. coll. PAUL KENSY, um 1950 – **68625**, ♀, Tamm, Ludwigsburg, 1.7.1986

Waldkauz – *Strix aluco* L., 1758

17193, ad. ♂, Siemersbach, leg. A[DOLF] HAUG, [Präparator], {25.10.}1927 – **36208**, ad. ♀, Warthausen, Winter 1855/56, ex coll. BKWH, braune Morphe – **36209**, ad. ♀, Stuttgart, Winter 1855/56, ex coll. BKWH, braune Morphe – **38011**, ad., Forst Falkenhagen bei Berlin, leg. RICHTER, 1927 – **39572**, imm. ♂, Hessigheim, 9.10.1956 – **46510**, imm., Aich [Aichtal bei Neckartailfingen], 27.4.1924, ex coll. KAFI – **46511**, ad., Metzgingen, 9.1.1926, ex coll. KAFI – **50717**, imm. ♂, über Vogelschutzwarte Ludwigsb., XII.1972, braune Morphe – **59931**, juv. ♂, Krs. Biberach, 1979 – **67698**, ad. ♀, Raum Tirschenreuth, Oberpfalz, ex. coll. PAUL KENSY, um 1950, graue Morphe – **68181**, imm. ♀, Enzklösterle, leg. [BERND] KRIEBEL, I.1989, braune Morphe – **68182**, [Höfingen bei Leonberg, leg. FLUHRER, Rechnungsrat, X. 1920], Teilalbino

Waldohreule – *Asio otus* (L., 1758)

1864, imm. ♀, Württemberg, leg./prep. [HERMANN] PL[OUCQUET], 1840 – **34328**, ad. ♂, Marbach, Neckar, leg. Dr. F[RIEDRICH A.] KIPP, 13.2.1948 – **34438**, pull., Stuttgart, leg. SUCHAUSKY, 15.7.1950 – **34439**, juv., [Bad] Buchau, Federsee, Banngebiet Staudacher, leg. [Dr.] G[ERHARD] HAAS, [Landwirtschaftsoberlehrer], 7.5.1950 – **36212**, ad. ♂, Stuttgart, 27.3.1851, ex coll. BKWH – **36213**, imm., Biberach, 1855/56, ex coll. BKWH – **36214**, pull., Stuttgart, 1856, ex coll. BKWH – **41234**, ad. ♂, Wolfsölden, Krs. Backnang, leg. D[IETER] SCHÜZ, 4.2.1963 – **41278**, ad. ♂, Pleidelsheim, Krs. Ludwigsburg, leg. K[ARL] KRELL, [Präparator], 11.2.1961 – **46512**, ad. ♀, Aich [Aichtal bei Neckartailfingen], 23.3.1925, ex coll. KAFI – **51895**, ad. ♂, Osterholz, Krs. Ludwigsburg, leg. J. WEIB, 6.3.1952, ex coll. LUFA – **57708**, ♀, Rupertshofen, leg. R[EINHARD] MACHE, 12.3.1979 – **59371**, ad. ♀, Rosensteinpark, Stuttgart, 1979 – **67697**, ad. ♂, Weil der Stadt, leg. J. SOMMER, IV.1992 – **68184**, imm., Raum Tirschenreuth, Oberpfalz, ex. coll. PAUL KENSY, um 1950 – **69276**, Schloß Rosenstein, Stuttgart, leg. ELKE JEDLITSCHKA, 17.1.1980, Dlg. an Albstadt

Sumpfohreule – *Asio flammeus flammeus* (Pontoppidan 1763)

16335, imm. ♀, Vaihingen-Enz, leg. P[AUL] MÜLLER, 3.10.1923 – **36225**, ad. ♀, Stuttgart, leg. B[A]R[ON] FR. KÖNIG, 1850, ex coll. BKWH – **36226**, ad. ♂, Warthausen, 4.10.1854, ex coll. BKWH – **36579**, ad. ♀, [Geisingen], Kreis Ludwigsburg, 1.11.1954 – **46600**, imm. ♀, Langenau-Ried, 15.10.1933, ex coll. KAFI – **68189**, imm. ♂, Steinheim bei Heidenheim, leg. [EUGEN] FRANK, Revierförster, 10.11.1870, CvS-Nr. 991

Rauhfußkauz – *Aegolius funereus funereus* (L., 1758)

12606, ad. ♂, Thierberg, Bayern, leg. OBERHUMMER, 1899 – **36227**, ♂, Sachsen, leg. SCHULTZ, 1856 – **41203**, pull., bei Zang, Krs. Heidenheim, leg. Dr. C[LAUS] KÖNIG, 24.6.1963 – **68656**, Greuthof, Wüstenrot o./A. [Oberamt] Weinsberg, 14.2.1921

Nachtschwalben – Caprimulgidae

Ziegenmelker – *Caprimulgus europaeus* L., 1758

2454, juv. ♀, Stuttgart, leg./prep. [HERMANN] PLOUCQUET, 1846 – **36231**, ad. ♀, Sachsen 1850, ex coll. BKWH – **46531**, Bempflingen, 15.9.1933, ex coll. KAFI – **68651**, ad. ♀, **68652**, juv. ♂, Rohr [Stuttgart], leg./prep. [HERMANN] PLOUCQUET, 1852, CvS-Nr. 40

Segler – Apodidae

Mauersegler – *Apus apus* (L., 1758)

2455, juv. ♂, Stuttgart, leg./prep. [HERMANN] PLOUCQUET, 1846, Albino – 16293, ad. ♂, Stuttgart, leg. BURKHARDT, 30.5.1921 – 34352, ♂, Ludwigsburg, leg. Prof. Dr. E[ERNST] SCHÜZ, 11.7.1949 – 35383, leg. [WALTHER] BACMEISTER, [Staatsanwalt], 1951 – 39016, juv. ♂, Rosensteinpark, Stuttgart, leg. 15.8.1957 – 39022, imm., 39023, ad. ♂, Radolfzell, Bodensee, über Vogelwarte Radolfzell, 26.5.1957 – 46461, ad., Nürtingen, 4.7.1924, ex coll. KAFI – 51825, ad. ♀, Ludwigsburg, über Vogelschutzzone Ludwigsb., 21.1.1974 – 52072, ad., Ludwigsburg, leg. Prof. Dr. [ERNST] SCHÜZ, 9.6.1948, ex coll. LUFA – 59252, imm. ♂, Grafenberg, 1979 – 62607, ad. ♀, Grenzach-Whyhlen, leg. HORST SCHWEDES, 3.6.1983 – 62608, ♀, Grenzach-Whyhlen, leg. HORST SCHWEDES, 3.7.1983, Dlg. an Albstadt – 68192, ad., Stuttgart, 15.6.1980 – 68193, ad. ♂, 68194, ad. ♀, 68195, pull., Stuttgart, leg./prep. [HERMANN] PLOUCQUET, 1852 – 68743, ♂, Grafenberg, leg. [ERNST] WENDT, 1979 – 69510, ad., Stuttgart, leg. E[ERNST] WENDT, 14.5.1984

Eisvögel – Alcedinidae

Eisvogel – *Alcedo atthis* (L., 1758)

36232, juv. ♀, Sachsen, 1850, ex coll. BKWH – 36233, ad. ♂, Stuttgart, 1847, ex coll. BKWH – 46365, imm. ♂, Neckartailfingen, 6.1.1930, ex coll. KAFI – 59966, imm. ♂, Blaustein-Wipplingen, leg. RUDOLF RIPPER, II.1981 – 68201, juv. ♀, Landratsamt Esslingen, leg. WEIB (DBV), 14.7.1987 – 68202, juv. ♂, 68203, juv. ♀, Waldenbuch, leg./prep. [HERMANN] PLOUCQUET, 1852, CvS-Nr. 42 – 68204, ad. ♂, Ditzingen, leg. ROOS [jun.], Hofbüchsenmacher, VII.1851 {1852}, CvS-Nr. 169 – 68205, ad. ♂, Pfrungen, Krs. Ravensburg, leg. H. FRANK (über [Dr. FRITZ] DIETERLEN), VII.1991 – 68207, ad. ♀, westlich von Lorch, leg. {Prof. [ALBRECHT] FABER [Tübingen]}, 28.7.1968 – 68635, ♂, über Vogelschutzzone Ludwigsb., I.1975 – 69116 Raum Tirschenreuth, Oberpfalz, ex. coll. PAUL KENSY, um 1950

Racken – Coraciidae

Blauracke – *Coracias garrulus* L., 1758

2463, juv. ♂, Waldenbuch [Baden-Württemberg], leg./prep. [HERMANN] PLOUCQUET, 1846 – 46484, ad., Erbstück aus Giengen-Brenz, ex coll. KAFI, erhalten 16.3.1932 – 68209, ad., Raum Tirschenreuth, Oberpfalz, ex. coll. PAUL KENSY, um 1950

Wiedehopfe – Upupidae

Wiedehopf – *Upupa epops* L., 1758

36235, ad. ♂, Stuttgart, 1849, ex coll. BKWH – 36236, imm. ♀, Sachsen, 1850, ex coll. BKWH – 36237, juv., Tübingen, 1853, ex coll. BKWH – 46607, ad., Aich [Aichtal bei Neckartailfingen], 30.4.1937, ex coll. KAFI – 56873, ♂, Deutschland, leg. THALER, 1.12.1972 – 68210, juv., Obereßlingen, leg. [Dr.] v. KLEIN, [Generalstabsarzt], VI.1865, alte Nr. 645^{1/2} – 68211, juv. ♀, 68212, juv. ♂, Degerloch [Stuttgart], leg./prep. [HERMANN] PLOUCQUET, 1851

Spechte – Picidae

Wendehals – *Jynx torquilla* L., 1758

21651, ad., Hammetweil, o./A. [Oberamt] Nürtingen, leg. [Dr.] MECHTHILD PFEILSTICKER, 5.9.1934 – 46400, Neckartailfingen, 5.4.1920, ex coll. KAFI – 68213, ad. ♀, Cannstatt [Stuttgart], leg. [Baron JOHN II v.?] MÜLLER, V.1865, CvS-Nr. 639

Grauspecht – *Picus canus* Gmelin, 1788

46178, ♂, Wilhelma [Stuttgart], 21.2.1966 – **46481**, ad. ♀, Aich [Aichtal bei Neckartailfingen], 4.4.1934, ex coll. KAFI – **46482**, ad. ♂, Grötzingen, 1.1.1926, ex coll. KA-FI – **51877**, ad. ♂, Leonberg, über Vogelschutzzone Ludwigsb., XII.1951 – **52153**, ad. ♂, Monrepos [Ludwigsburg], XII.1951, ex coll. LUFA – **62623**, imm. ♂, Tachensee, Stuttgart-Korntal, leg. L[EA] SCHLÜTER, 10.8.1984 – **62875**, juv. ♀, Waiblingen, über Salierymnasium Waiblingen, Frühjahr 1988 – **68224**, ad. ♂, Stuttgart, leg./prep. [HERMANN] PLOUCQUET, 1852, CvS-Nr. 102 – **68225**, ad. ♀, **68226**, juv. ♀, Stuttgart, leg./prep. [HERMANN] PLOUCQUET, 1852, CvS-Nr. 289, 290 – **68227**, ad. ♂, Kreis Rottweil, leg. H. BROGHAMMER, 5.6.1990 – **68229**, ad. ♂, Stuttgart-Gerlingen, leg. E[RNST] WENDT, 6.12.1979 – **68230**, pull., Bad Buchau, 27.4.1988 – **69834**, **69835**, 2 pulli ♂, **69836**, pull. ♀, **69846**, ad. ♂, **69847**, ad. ♀, in einem Birkenstamm, Heiligkreuzt[h]al, leg. [H[ANS]] SIMON, {3}.6.1879, CvS-Nr. 1171

Grünspecht – *Picus viridis* L., 1758

1765, juv. ♂, Württemberg, leg./prep. [HERMANN] PL[OUCCQUET], 1840 – **20692**, ♀, Schwaikheim, {Württbg., leg. MERKLE}, III.1929 – **36560**, ad. ♂, Nordhausen a. N., leg. [WALTHER] BACMEISTER, St[aa]ts[a]n[walt], 7.3.1911 – **40500**, ♂, Wilhelma [Stuttgart], 20.11.1960 – **46479**, ad. ♂, Aich [Aichtal bei Neckartailfingen], 26.9.1933, ex coll. KAFI – **46480**, ad. ♀, Aich [Aichtal bei Neckartailfingen], 7.10.1923, ex coll. KAFI – **50726**, ad. ♂, Parkanlagen, Stuttgart, leg. J. GLÖCKNER, 15.1.1973 – **68214**, ad. ♂, Raum Tirschenreuth, Oberpfalz, ex. coll. PAUL KENSY, um 1950 – **68215**, ad. ♂, **68216**, ad. ♀, Stuttgart, leg./prep. [HERMANN] PLOUCQUET, 1852, CvS-Nr. 95 – **68217**, juv. ♂, **68218**, juv. ♀, Stuttgart, leg./prep. [HERMANN] PLOUCQUET, 1852, CvS-Nr. 96 – **68220**, juv. ♀, Stuttgart-West, leg. E[RNST] WENDT, 27.7.1984 – **68222**, ad. ♀, Kirchheim/T[eck], leg. MERKLE [Kauf/Tausch], V.1888, CvS-Nr. 1444, melanistisch (bräunlich) – **68223**, juv. ♂, Rosensteinpark, Stuttgart, 4.7.1986 – **69825** – **69827**, 3 pulli ♂, **69828** – **69830**, 3 pulli ♀, in einem {Weiß}tannenstamm, Lorch, leg. HUSS, [Revierförster], {2}.6.1866, CvS-Nr. 719

Schwarzspecht – *Dryocopus martius* (L., 1758)

1944, ad. ♂, {Stuttgart, über K[önigliches] Hofjägermeisteramt, XII.1841} – **36247**, ad. ♀, Freudenstadt, Schwarzwald, 1855, ex coll. BKWH – **46514**, ad. ♀, Neckartenzlingen, 28.4.1936, ex coll. KAFI – **46515**, ad. ♂, Metzingen, 17.9.1936, ex coll. KAFI – **68231**, ad. ♀, Wolfegg, leg. WALCHNER, [Holzverwalter], 1853, CvS-Nr. 253 – **68232**, juv. ♂, Freudenstadt, leg./prep. PL[OUCCQUET], 1852, CvS-Nr. 194 – **68713**, ♀, Pfrungen, Krs. Ravensburg, leg. H. FRANK, über [Dr. FRITZ] DIETERLEN, VII.1991 – **69822**, pull. ♂, **69823**, **69824**, 2 pulli ♀, {Weißtannenstamm mit Nest}, Welzheim, leg. GLAIBER, [Revierförster], 2.{3}.6.1867, CvS-Nr. 791

Buntspecht – *Picoides major* (L., 1758)

36238, imm. ♂, Stuttgart, 1851, ex coll. BKWH – **36239**, imm. ♀, Sachsen, 1850, ex coll. BKWH – **46477**, ♀, Neckartailfingen, 13.1.1923, ex coll. KAFI – **46478**, imm. ♂, Neckartailfingen, 27.11.1925, ex coll. KAFI – **50861**, ♀, Weil im Dorf [Weilimdorf bei Stuttgart], Tachensee, leg. Prof. [Dr. BERNHARD] ZIEGLER, Mitte April 1973 – **56874**, ad. ♀, Sommer 1978 – **59416**, ♀, Rosensteinpark, Stuttgart, leg. [HELENE] KAZMAIER, [Museumspädagogin], 26.4.1982 – **62609**, ♂, Stuttgart-Sillenbuch, 23.10.1981, Dlg. an Albstadt – **68233**, ad. ♀, Stuttgart, leg./prep. [HERMANN] PLOUCQUET, 1852, CvS-Nr. 98 – **68234**, ad. ♂, Heilbronn, leg. {L[UDWIG]} LINK, [Fabrikant], XII.1887, CvS-Nr. 1435 – **68235**, juv. ♂, Stuttgart, 19.7.1979 – **68239**, ad. ♀, Ludwigsburg, über Vogelschutzzone Ludwigsb., 10.9.1985 – **68242**, juv. ♀, **68243**, juv. ♂, **68244**, juv. ♂, {Stuttgart, leg./prep. [HERMANN] PLOUCQUET, 1852}, CvS-Nr. 99 – **68704**, ♀, Radolfzell, über Vogelwarte Radolfzell, 1.4.1972 – **68738**, ♀, Weissach im Tal, Backnang, leg. [Dr.] UWE FRITZ, [Herpetologe], 19.11.1988 – **69512**, imm. ♂, Warmbronn, leg.

[HELENE] KAZMAIER, [Museumspädagogin], 3.10.1979 – 69837 – 69840, 4 pulli, in einem Buchenstamm, Maulbronn, leg. COMMERELL, [Revierförster], VI.1866, CvS-Nr. 721

Mittelspecht – *Picoides medius* (L., 1758)

36246, ad. ♀, Stuttgart, Württemberg, 1850, ex coll. BKWH – 46271, ad. ♀, Wilhelma [Stuttgart], 5.12.1966 – 46475, ad. ♂, Neckartailfingen, 16.10.1921, ex coll. KAFI – 46476, ♀, Neckartailfingen, 17.1.1933, ex coll. KAFI – 51885, ad. ♂, Oberstenfeld, Krs. Ludwigsburg, leg. [KARL] SCHWAMMBERGER, 28.12.1950, ex coll. LUFA – 68245, ad. ♂, bei Killesberg [Stuttgart], leg. Dr. WEINMANN, 2.11.1959 – 68246, ad. ♂, [Stuttgart, leg./prep. [HERMANN] PLOUCQUET, 1852], CvS-Nr. 100 – 68248, juv. ♂, Plochingen, leg. [THEODOR] v. HEUGLIN, X.1865, CvS-Nr. 657¹/₂ [484?] – 68686, ♀, Stuttgart, leg./prep. [HERMANN] PLOUCQUET, 1852, CvS-Nr. 288 – 69831 – 69833, 3 pulli, in einem Aspenstamm, Maulbronn, leg. COMMERELL, [Revierförster], {12.}6.1866, CvS-Nr. 721¹/₂

Kleinspecht – *Picoides minor* (L., 1758)

46398, ad. ♂, Neckartailfingen, 13.1.1924, ex coll. KAFI – 46399, ad. ♀, Giengen-Brenz, 6.10.1932, ex coll. KAFI – 68672, ad. ♀, Stuttgart, leg./prep. [HERMANN] PLOUCQUET, 1852, CvS-Nr. 101

Dreizehenspecht – *Picoides tridactylus alpinus* Brehm, 1831

3951, ad. ♂, Immenstadt [Allgäu], leg. STARCK, 1856

Singvögel – Passeriformes

Lerchen – Alaudidae

Haubenlerche – *Galerida cristata* (L., 1758)

46367, ad., Metzgingen, 19.11.1934, ex coll. KAFI – 68251, ad. ♂, {Garten v. KRAUSS}, Stuttgart, leg. [FERDINAND] KRAUSS, {12.}12.1868, CvS-Nr. 883 – 68252, ad. ♀, {Archivstr.}, Stuttgart, leg. [FERDINAND] KRAUSS, {10.}3.1883 [1884], CvS-Nr. 1371

Heidelerche – *Lullula arborea* (L., 1758)

1752, ad. ♂, Württemberg, leg./prep. [HERMANN] PL[OUCQUET], 1841 – 46368, ad., Giengen-Brenz, 2.6.1935, ex coll. KAFI – 68254, ad. ♀, Untertürkheim [Stuttgart], leg. [THEODOR] v. HEUGLIN, 21.11.1866, CvS-Nr. 880 – 68260, ad. ♂, {bei} Sigmaringen, leg. D. {[ALBERT] v. DESCHLER}, 11.3.1849, CvS-Nr. 443

Feldlerche – *Alda arvensis* L., 1758

8479, ad. ♂, Limbach bei Chemnitz, leg. {GUSTAV} WILD, 6.3.1846 – 36284, ad., Württemberg, IV.1856, ex coll. BKWH – 46366, Grötzingen, 6.5.1923, ex coll. KAFI, Präparat wurde vernichtet – 52606, juv., Markgröningen, leg. H. UMMINGER (W. BIERMANN), 8.8.1950, ex coll. LUFA – 53656, ad., Württemberg, a. S. [alte Sammlung] – 56654, ♀, Heidenheim, leg. BACHER, Wundarzt, 2.9.1863, CvS-Nr. 609, Teilalbino – 68253, pull., Heiligkreuzt{h}al, leg. {H[ANS]} SIMON, [Kaufmann], 1.8.1876, CvS-Nr. 1206 – 68255, juv., Raum Tirschenreuth, Oberpfalz, ex. coll. PAUL KENSY, um 1950 – 68256, juv., Stuttgart, Herbst 1987, – 68258, ad. ♀, Stuttgart, 11.2.1953 – 68259, ad. ♂, Egenhausen [Krs. Calw], leg. Dr. [HANS] LÖHRL, 14.3.1986 – 68261, ad. ♂, Schussenried, leg. [FRIEDRICH] VALET [Apotheker], 17.10.1871, CvS-Nr. 1021, melanistisch, lange Hinterkrallen (31 mm) – 68262, ♀, Thannheim, Leutkirch, leg. STIER, Forstverwalter, 17.9.1867, CvS-Nr. 826, Albino

Ohrenlerche – *Eremophila alpestris flava* (Gmelin, 1789)

11860, ad. ♂, 11861, ad. ♀, Helgoland, leg. Graf [MAX v.] ZEPPELIN, 1897 – 46282, ad. ♂, Heilbronn, leg. [Dr. MARTIN] NEUB, [Lehrer], 7.1.1967 – 58551, ad. ♂, Borkum, leg. SCHILLING

Schwalben – Hirundinidae**Uferschwalbe – *Riparia riparia* (L., 1758)**

36581, ad. ♂, Vogelwarte Radolfzell, leg. Prof. Dr. E[RNST] SCHÜZ, 30.8.1953 – 46462, ad., Veringen-Stadt, 28.5.1935, ex coll. KAFI – 69848, pull., Sontheim, leg. {FR[IEDRICH]} DRAUTZ, [Kaufmann], {24.6.}VII.1872, CvS-Nr. 1050

Rauchschwalbe – *Hirundo rustica* L., 1758

1758, juv. ♂, Württemberg, leg./prep. [HERMANN] PL[OUCQUET], 1840 – 36258, ad. ♂, Stuttgart, leg. FERDINAND V. K[OENIG-WARTHAUSEN], 1846, ex coll. BKWH – 36259, 36260, 2 pulli, Stuttgart, 1855, ex coll. BKWH – 45123, ♀, Ludwigsburg, leg. L[UDWIG] OBST, [Kunstmaler], 10.6.1965 – 46460, ad. ♂, Neckartailfingen, 11.6.1924, ex coll. KAFI – 51808, ad. ♂, Marbach, Neckar, leg. DÖRING, 30.4.1975 – 56650, juv., Beigkofen o./A. [Oberamt] Saulgau, leg. SOMMER, Schultheiß, VIII.1904, CvS-Nr. 1981a, Teilalbino – 56651, juv. ♀, Schussenried, leg. [FRIEDRICH] VALET sen., Apotheker, 23.9.1880, CvS-Nr. 1299, leukistisch (cremefarben) – 56872, ♀, Calw, leg. E[INHARD] BUOB, 1978, Dlg. an Albstadt

Mehlschwalbe – *Delichon urbica* (L., 1758)

16299, juv., ♂, Hirsau, leg. DIETER MAYER, [Schüler], 16.8.1921 – 56652, Bopfingen, Württ., leg. [ERWIN] HEER, [Oberlehrer], 5.9.1951, leukistisch – 56653, Gmünd, 1829, a. S. [alte Sammlung], Albino – 68698, ♂, Stuttgart, leg. R[INHARD] MACHE, IX.1973

Stelzen – Motacillidae**Spornpieper – *Anthus richardi* Vieillot, 1818**

4543, ♂, Helgoland, leg. [Dr. CAMILLO] SCH[AU]F[US]s, 1860

Brachpieper – *Anthus campestris* (L., 1758)

68452, ad. ♂, Schafhausen [Böblingen], leg. [THEODOR] LINDAUER, [Kaufmann], {20.}9.1871, CvS-Nr. 1019

Baumpieper – *Anthus trivialis* (L., 1758)

46604, ad., Neckartailfingen, 6.5.1923, ex coll. KAFI – 52551, ad. ♂, Ludwigsburg, Württ., leg. L[EOPOLD] V. KALITSCH, 9.5.1949, ex coll. LUFA – 56631, auf dem Katzenberg bei Mergentheim, leg. HEBACKER, Kameralverwalter, 1866, CvS-Nr. 750, leukistisch – 68451, ad. ♂, Sindelfingen, leg. [THEODOR] LINDAUER, [Kaufmann], {25.}5.1869, CvS-Nr. 912 – 68627, ♂, {bei} Sigmaringen, leg. D. [ALBERT] {v. DESCHLER}, VI.1844, CvS-Nr. 444

Wiesenpieper – *Anthus pratensis* (L., 1758)

46373, imm., Neckartailfingen, 28.10.1923, ex coll. KAFI – 58544, ♂, Braunschweig, 24.10.1959, ex coll. Museum Braunschweig – 68454, ad. ♀, 68455, ad. ♀, Ihinger Hof, leg. [THEODOR] LINDAUER, [Kaufmann], {8.}10.1869, CvS-Nr. 941 – 68456, ♂, Krs. Biberach, 1979 – 68457, imm. ♂, Magenheim, leg. LIND[AUER], {10.}10.1868, CvS-Nr. 873

Bergpieper – *Anthus spinoletta spinoletta* (L., 1758)

46372, ♂, Ulm-Donau, 26.6.1937, ex coll. KAFI

Schafstelze – *Motacilla flava* L., 1758

8477, ♂, Renthendorf, leg. {GUSTAV} WILD, 17.9.1848, *M. f. cf. thunbergi* Billberg, 1828 – 36327, ♂, Sachsen, 1855, ex coll. BKWH – 46375, ad. ♂, Neckartailfingen, 18.4.1923, ex coll. KAFI – 46409, ad. ♀, Grötzingen, 11.4.1933, ex coll. KAFI – 68443, imm. ♂, Heilbronn, leg. [CARL] EBERT, IV.1870 – 68444, imm. ♂, 68445, imm. ♀, Hochdorf, leg. [THEODOR] LINDAUER, [Kaufmann], {12.}9.1873, CvS-Nr. 1080, 1081

Gebirgsstelze – *Motacilla cinerea* Tunstall, 1771

3000, ♂, Stuttgart, leg./prep. [HERMANN] PL[OUCQUET], 1849 – 15514, juv. ♂, [Lenzhalde bei] Stuttgart, leg. JUL[IVS] WIEST, [Kaufmann], [9.]12.1912 – 36328, juv., Sachsen, 1855, ex coll. BKWH – 41096, ♂, Kemnat, Krs. Esslingen, leg. G[OETZ] RHEINWALD, 3.5.1961 – 46376, ad. ♂, Neckartailfingen, 4.4.1934, ex coll. KAFI – 46408, ad. ♀, Wendlingen, 30.1.1930, ex coll. KAFI – 52688, Oberstenfeld, leg. {K[ARL]} SCHWAMMBERGER, 24.9.1951, ex coll. LUFA – 68446, ♀, Württemberg, a. S. [alte Sammlung] – 68447, ad. ♂, Stuttgart-Schattengrund, leg. Frau [M.] SCHEUERLE, 21.3.1992

Bachstelze – *Motacilla alba* L., 1758

34353, ♂, Markgröningen, leg. [Dr. R.] BÖHRINGER, 4.4.1949 – 46374, Neckartailfingen, 8.4.1924, ex coll. KAFI, Dlg. an Buchau – 52578, ad. ♂, Markgröningen, leg. [Dr. R.] BÖHRINGER, 10.4.1949, Dlg. an Albstadt – 56630, ad., Mergentheim, leg. WEPFER, Hauptmann, 15.6.1877, CvS-Nr. 1330, Teilalbino – 68448, ad. ♂, Essen, leg. M[ARCO] HERRMANN, 28.7.1987 – 68449, ad. ♂, Heilbronn, leg. [CARL] EBERT, {7.}5.1870, CvS-Nr. 964 – 69516, ad. ♀, Markgröningen, 25.3.1980

Seidenschwänze – Bombycillidae**Seidenschwanz – *Bombycilla garrulus* (L., 1758)**

2808, ad. ♀, Württemberg, leg./prep. [HERMANN] PL[OUCQUET], 1847 – 6807, juv. ♂, Schleswig, leg. SCHLÜTER, 10.12.1867 – 46167, ♂, Bissingen/Enz, leg. K[ARL] KRELL, [Präparator], 15.12.1965 – 51805, ad. ♀, über Vogelschutzwarte Ludwigsb., 5.3.1975 – 63050, ad. ♀, 68459, ad. ♀, 68463, imm. ♀, Stuttgart, leg. Frau [E.] DINNER, 19.2.1989 – 68458, ad. ♂, Raum Tirschenreuth, Oberpfalz, ex. coll. PAUL KENSY, um 1950 – 68460, imm. ♀, Leipheim bei Ulm, leg. v. KÖNIG, 1900 – 68461, imm. ♂, Raum Tirschenreuth, Oberpfalz, ex. coll. PAUL KENSY, um 1950 – 68462, imm. ♀, 68464, imm. ♂, Stuttgart, leg. Frau [E.] DINNER, 23.2.1989 – 68703, ♀, Stuttgart, leg. Frau [E.] DINNER, 23.2.1989

Wasseramseln – Cinclidae**Wasseramsel – *Cinclus cinclus* (L., 1758)**

2242, juv. ♂, Stuttgart, leg./prep. [HERMANN] PL[OUCQUET], 1844 – 46486, imm. ♂, Neckartailfingen, 19.10.1921, ex coll. KAFI – 52564, ad. ♂, {Wasserfälle Stuttgart, leg. MÜLLER, V.1865}, CvS-Nr. 638 – 68321, imm. ♂, 68322, ad. ♂, Teinach, leg./prep. [HERMANN] PLOUCQUET, 1851 {1852}, CvS-Nr. 61 – 68323, 68324, 2 pulli, Plieningen, leg./prep. [HERMANN] PLOUCQUET, 1851 {1852}, CvS-Nr. 62 – 68327, ad. ♂, Unterenningen an der Lauter, Schw. Alb, 9.5.1982 – 68655, ♀, Zwiefalter Aach, leg. M. WINSSEN, 29.12.1940 – 69841 – 69845, 5 pulli, Wildbad, leg. {H[ANS]} SIMON, [Kaufmann], {25.}5.1873, CvS-Nr. 1067

Zaunkönige – Troglodytidae**Zaunkönig – *Troglodytes troglodytes* (L., 1758)**

16524, ♂, Höfingen o./A. [Oberamt] Leonberg, leg. [Dr.] F[RIEDRICH A.] KIPP, 4.2.1925 – 51331, ad. ♂, Neckarweiningen [Ludwigsburg], leg. CLAUD-PETER KÖNIG, 11.3.1974 – 59246, ad. ♂, Ludwigsburg, leg. H[ELENE] KAZMAIER, [Museumspädagogin], Ende 1980 – 68328, imm. ♀, {Garten von KRAUSS} Stuttgart, leg. [FERDINAND] KRAUSS, {20.}12.1868, CvS-Nr. 883½ – 68330 – 68332, 3 pulli, Welzheim, leg. GLAIBER, [Revierförster], {17.}6.1869, CvS-Nr. 920 – 68654, ♂, Altensteig, Calw, leg. Dr. [HANS] LÖHRL, 20.1.1980 – 69280, ♂, Stuttgart, leg. [ERNST] WENDT, I.1980, Dlg. an Albstadt

Braunellen – Prunellidae**Heckenbraunelle – *Prunella modularis* (L., 1758)**

2040, ♂, Mainz, über Museum Mainz, 1842 – 41151, imm. ♂, Kemnat, Krs. Esslingen, leg. G{OETZ} RHEINWALD, 25.3.1962 – 46410, imm., Neckartailfingen, 14.4.1924, ex coll. KAFI – 58713, ♂, Wolfenbüttel, leg. SCHMIDT, Präparator?, 3.4.1878, ex coll. Museum Braunschweig – 59248, ad. ♂, Ohlsbach, leg. [ERNST] WENDT, 19.5.1980

Drosseln – Turdidae**Rotkehlchen – *Erythacus rubecula* (L., 1758)**

34451, ♂, Stuttgart, leg. [ERHARD?] SCHMID, [Präparator?], 16.10.1950 – 46601, imm. ♀, Neckartailfingen, 23.3.1962 [1922], ex coll. KAFI – 52162, ad. ♂, Talhausen, Gemeinde Markgröningen, leg. [Dr.] R. BÖHRINGER, 1.4.1949, ex coll. LUFÄ – 59157, ♀, Schwieberdingen, leg. THEURER, 10.10.1980 – 59250, imm. ♀, Oberkirch, 10.10.1980 – 67700, ad. ♂, Nürtingen, leg. ULI SCHMID, 12.12.1998 – 68333, imm. ♂, Stuttgart, leg. [HELENE] KAZMAIER, [Museumspädagogin], 8.11.1978 – 68334, imm. ♂, Stuttgart, 11.3.1981 – 68335, imm., Raum Tirschenreuth, Oberpfalz, ex. coll. PAUL KENSY, um 1950 – 68336, juv. ♂, Schlossgarten, Stuttgart, leg. {G[EORG?]} JÄGER, [Präparator], {11.7.}1884, CvS-Nr. 1384 – 68337, imm., Raum Tirschenreuth, Oberpfalz, ex. coll. PAUL KENSY, um 1950 – 68339, ad. ♂, Wildbad, leg. [ERNST] WENDT, 4.4.1980 – 68340, imm., Bartholomä, Schwäbische Alb, leg. STEFAN RÖSLER, 25.4.1983 – 68341, Stuttgart, leg./prep. [HERMANN] PLOUCQUET, 1853 – 68623, ♂, Schloß Rosenstein, leg. Dr. [FRITZ] DIETERLEN, III.1975 – 68653, ♂, Möggingen, über Vogelwarte Radolfzell, 17.10.1973 – 68731, ♂, Steinheim [a. d. Mur], leg. R[ICHARD] BUOB, 30.8.1990 – 69513, imm. ♂, Marbach/Neckar, Dr. ANDREAS SCHLÜTER, [Herpetologe], 3.11.1997

Nachtigall – *Luscinia megarhynchos* C.L. Brehm, 1831

7543a, ♂, Heilbronn, leg. {F[RIEDRICH]} DRAUTZ, [Kaufmann], XI.1874 – 36302, ad. ♂, 36303, ad. ♀, Stuttgart, 1850, ex coll. BKWH – 46417, imm. ♂, Pforzheim, 4.5.1939, ex coll. KAFI – 58531, ad. ♂, Goslar, V.1850 – 68342, pull. ♂, Sersheim, leg. ACKERMANN, [Schulmeister], VI.1863, CvS-Nr. 607

Rotsterniges Blaukehlchen – *Luscinia svecica svecica* (L., 1758)

11761, ad. ♂, 11762, imm. ♀, 11763, imm ♀, Helgoland, leg. Graf M[AX V.] ZEPPELIN, 1897

Weißsterniges Blaukehlchen – *Luscinia svecica cyanecula* (Wolf, 1810)

8478, imm. ♂, Renthendorf, leg. {GUSTAV} WILD, 1879 – 36304, ad. ♂, Sachsen, 1855, ex coll. BKWH – 36306, ad. ♂, Württemberg, 1854, ex coll. BKWH – 36307, ad. ♀, Württemberg, 1855, ex coll. BKWH – 36308, ad. ♂, Stuttgart, 1854, ex coll. BKWH – 46369, imm. ♂, Metzingen, 14.4.1931, ex coll. KAFI – 46370, imm. ♀, Metzingen, 30.3.1936, ex coll. KAFI – 55093, ♂, Mühlhausen a. N., leg./prep. [HERMANN] PLOUCQUET, 1851, [CvS-Nr. 55?] – 55094, ♀, Heilbronn, leg. [CARL] EBERT, 1869, CvS-Nr. 894 – 58533, ♂, Seesen, leg. BELING, Forstmeister, I.1899, ex coll. Museum Braunschweig – 68344, imm. ♂, Mühlhausen a. N., leg./prep. [HERMANN] PLOUCQUET, Frühling 1851 {1852}, CvS-Nr. 56 – 68346, imm. ♂, Mengen, leg. {H[ANS]} SIMON, [Kaufmann], {30.}8.1876, CvS-Nr. 1217 – 68347, ad. ♂, Mühlhausen a. N., leg./prep. [HERMANN] PLOUCQUET, 1851

Hausrotschwanz – *Phoenicurus ochruros* (Gmelin, 1774)

1746, ad. ♂, Württemberg, leg./prep. [HERMANN] PL[OUCQUET], 1840 – 1782, ♀, Württemberg, leg./prep. [HERMANN] PL[OUCQUET], 1840 – 16292, ♂, Rotenberg, {Rotenburg bei Untertürkheim}, leg. BURKHARDT, {Oberwachtmeister}, 18.4.1921 – 46390, ad. ♂, Neckartailfingen, 28.3.1936, ex coll. KAFI – 46391, ♀, Neckarhausen,

30.3.1936, ex coll. KAFI – 46392, juv., Metzingen, 17.6.1938, ex coll. KAFI, leukistisch – 56632, juv., bei Plochingen {Herrenberg}, leg. SAUTER, 1859, CvS-Nr. 455, Albino – 68348, imm. ♂, Heilbronn, leg. [CARL] EBERT, {30.}4.1870, CvS-Nr. 959 – 68349, juv. ♀, Stuttgart, leg. [FERDINAND] KRAUSS, {15.}6.1872, CvS-Nr. 1048

Gartenrotschwanz – *Phoenicurus phoenicurus phoenicurus* (L., 1758)

46393, ad. ♂, Neckartailfingen, 14.4.1926, ex coll. KAFI – 46394, ad. ♂, Udingen, 7.9.1938, ex coll. KAFI – 46411, ad. ♀, Neckartailfingen, 12.5.1928, ex coll. KAFI – 68351, ♀, Stuttgart, leg. KOPP, {25.6.}1869, CvS-Nr. 922 – 68352, ad. ♂, Ruppertshofen, leg. LETZERKOSS, [Schullehrer], {14.5.}1879, CvS-Nr. 1269

Braunkehlchen – *Saxicola rubetra* (L., 1758)

39423, imm. ♀, Neuhausen, Fildern, 3.5.1955 – 40197, juv. ♂, Stuttgart, leg. [HANS] KNORR, [Präparator], 16.9.1950 – 46388, ♀, Neckartailfingen, 14.4.1933, ex coll. KAFI – 46389, ad. ♂, Neckartailfingen, 30.4.1921, ex coll. KAFI – 56557, imm. ♂, Bärenschlössle, Rotwildpark, Stuttgart, leg. Frau SCHIRM, [Sekretärin], 9.9.1978 – 56633, ♀, Schussenried, leg. [FRIEDRICH] VALET, Apotheker, 8.9.1873, CvS-Nr. 1078, Albino – 68355, ad. ♂, Raum Tirschenreuth, Oberpfalz, ex. coll. PAUL KENSY, um 1950 – 68356, imm. ♀, Münster a. N. [Stuttgart], leg./prep. [HERMANN] PLOUQUET, 1853 – 68357, imm. ♀, Heilbronn, leg. [CARL] EBERT, 1870, alte Nr. 960 – 68358 – 68360, 3 pulli, Heiligkreuzthal, leg. {H[ANS]} SIMON, [Kaufmann], {6.}7.1876, CvS-Nr. 1187

Schwarzkehlchen – *Saxicola torquata* (L., 1766)

1745, ♂, Württemberg, leg./prep. [HERMANN] PLOUQUET, 1841 [1840] – 46386, imm. ♂, Neckartailfingen, 20.4.1936, ex coll. KAFI – 46387, ♀, Neckartenzlingen, 29.4.1937, ex coll. KAFI – 68361, 68362, 2 pulli, {Heilbronn, leg. C[ARL] EBERT, 3.7.1870}, CvS-Nr. 976

Steinschmätzer – *Oenanthe oenanthe* (L., 1758)

15519, imm. ♂, Stuttgart, Hof des Nat[uralien] Kabinet, leg. [Prof.] Dr. [OTTO] BUCHNER, {14.}4.1913 – 46371, ♀, Urach, 18.5.1935, ex coll. KAFI – 46608, ad. ♂, Metzingen, 19.4.1935, KAFI, Dlg. von Museum Braunschweig – 59415, imm. ♂, Gerlingen, 22.10.1981 – 68363, Magstadt, leg. [THEODOR] LINDAUER, [Kaufmann], {1.}10.1872, CvS-Nr. 1053

Steinrötel – *Monticola saxatilis* (L., 1766)

2039, ♂, über Mz. [Mus. Mainz], 1842

Ringdrossel – *Turdus torquatus torquatus* L., 1758

36294, ad. ♂, vom Schwarzwald, gestorben in Warthausen, 4.11.1854, ex coll. BKWH

Alpen-Ringdrossel – *Turdus torquatus alpestris* (C. L. Brehm, 1831)

68369, imm. ♀, Raum Tirschenreuth, Oberpfalz, ex. coll. PAUL KENSY, um 1950

Amsel – *Turdus merula* L., 1758

7559, juv. ♂, Stuttgart, leg. [FERDINAND] KRAUSS, 1874 – 7615b, ad. ♂, Stuttgart, leg. WAGNER, [Garteninspector], 13.3.1875, Dlg. an Albstadt – 16109, ♂, Stuttgart, Feuerbacher Tal, leg. [KARL] GERSTNER, [Präparator], {9.}3.1920 – 17817, ad. ♂, Stuttgart, leg. L[INA] HÄHNLE, 12.3.1928, Teilalbino – 21009, ad. ♀, {Degerloch} [Stuttgart], leg. LUTZ, Oberlehrer, 15.2.1932 – 36585, ♀, Möggingen bei Radolfzell, über Vogelwarte Radolfzell, 22.10.1953 – 46488, ad. ♂, Neckartailfingen, 5.12.1925, ex coll. KAFI – 46489, ad. ♀, Metzingen, 16.3.1927, ex coll. KAFI – 46492, ad. ♂, Metzingen, 26.5.1938, ex coll. KAFI, Teilalbino – 52590, ad. ♀, Ludwigsburg, leg. ALMUT ARNOLD, 6.11.1950, ex coll. LUFA – 56634, ad., Württemberg, über K[önigliche] Menagerie, 1816, Albino – 56635, juv., Heisterkirch o./A. [Oberamt] Waldsee, leg. O. BECKER, Apotheker, Mitte Oktober 1884, CvS-Nr. 1390, leukistisch – 56636, ad. ♂,

Ellwangen, leg. FAUL, Rechtsanwalt, X.1886, CvS-Nr. 1414, Teilalbino, 9 Jahre in Gefangenschaft, abnorme Krallen – **68370**, ad. ♂, Raum Tirschenreuth, Oberpfalz, ex. coll. PAUL KENSY, um 1950 – **68371**, ad. ♂, aus [Bad] Buchau 1.5.1986 – **68372**, juv. ♂, Stuttgart, leg. [FERDINAND] KRAUSS, {30.}7.1859, CvS-Nr. 459 – **68373**, juv. ♂, Stuttgart, leg. [FERDINAND] KRAUSS, 28.4.1867 – **68706**, ♂, Nürtingen-Oberensingen, leg. U[LI] SCHMID, 25.2.1991 – **68893**, juv. ♂, Schmidhausen, 15.7.1993 – **69816**, imm. ♂, Museum Löwentor [Stuttgart], leg. ULI SCHMID, 22.11.2002

Wacholderdrossel – *Turdus pilaris* L., 1758

46487, Neckartailfingen, 9.3.1924, ex coll. KAFI, Dlg. an Buchau – **50859**, imm. ♂, Dachswald, Stuttgart, leg. RICHARD SCHUMANN, 28.7.1971 – **56556**, imm. ♂, Mössingen, leg. LENI DOLDERER, IX.1978 – **68374**, ad. ♀, Waldrems [bei Backnang], leg. [KARL] GERSTNER, [Präparator], 1904 – **68375**, imm. ♂, Stuttgart, leg. [ERNST] WENDT, I.1980 – **68376**, ad. ♀, Raum Tirschenreuth, Oberpfalz, ex. coll. PAUL KENSY, um 1950 – **68377**, imm. ♂, Kreis Biberach, 1979 – **68632**, ad. ♂, Schussenried, leg. [EUGEN] FRANK, {6.}3.1880, CvS-Nr. 1285 – **69277**, ♂, Ludwigsburg, leg. Dr. C[LAUS] KÖNIG., 2.3.1981, Dlg. an Albstadt

Singdrossel – *Turdus philomelos* C.L. Brehm, 1831

13169, imm. ♂, Stuttgart, leg. STROBEL, [Aufseher], 12.10.1907 – **16110**, ad. ♀, Stuttgart, Feuerbacher-Tal (Heide), leg. [KARL] GERSTNER, [Präparator], {9.3.}1920 – **46495**, imm., Neckartailfingen, 24.3.1922, ex coll. KAFI – **68378**, imm., Raum Tirschenreuth, Oberpfalz, ex. coll. PAUL KENSY, um 1950 – **68379**, juv. ♂, Bopserwald bei Stuttgart, leg. [FERDINAND] KRAUSS, 8.5.1879 – **68380**, juv. ♂, **68381**, juv. ♂, Heiligkreuzt(h)al, leg. {H[ANS]} SIMON, [Kaufmann], VII.1876, CvS-Nr. 1192, 1207 – **68671**, ♀, Ludwigsburg, leg. [HELENE] KAZMAIER, [Museumspädagogin], 26.3.1975

Rotdrossel – *Turdus iliacus* L., 1766

13980, imm. ♂, Stuttgart, leg. MERKLE, [Hoflieferant Präparator], 7.11.1910 – **16315**, ad. ♂, Mühlacker, leg. RUDI HAMMER, 5.4.1922 – **36296**, imm. ♂, **36297**, ad. ♂, Sachsen, 1855, ex coll. BKWH – **46491**, imm., Metzingen, 21.4.1935, ex coll. KAFI – **52643**, Ludwigsburg, Winter 1967, ex coll. LUFA, leukistisch, nur Weiß- und Rottöne – **68709**, ♀, Cannstatt, leg. WACKER, 1853, CvS-Nr. 250

Misteldrossel – *Turdus viscivorus* L., 1758

1861, ad. ♀, Württemberg, leg./prep. [HERMANN] PL[OUCQUET], 1840 – **46490**, ad., Metzingen, 7.11.1929, ex coll. KAFI – **52654**, imm., Kälberbronn [Schwarzwald], leg. Dr. R. KÖSTLIN, 2.8.1950, ex coll. LUFA – **68382**, imm., Raum Tirschenreuth, Oberpfalz, ex. coll. PAUL KENSY, um 1950 – **68383**, imm. ♀, Rosensteinpark, Stuttgart, leg. CHR[ISTOPH] BÖCKHELER, 26.2.1996 – **68650**, ad. ♀, Cannstatt [Stuttgart], leg. W[ACKER], 1852, {1853}, CvS-Nr. 249

Zweigsänger – Sylviidae

Feldschwirl – *Locustella naevia* (Boddaert, 1783)

4755, ♀, Halle a. S. [an der Saale], leg. SCHL[ÜTER], 1862 – **68385**, imm. ♀, [bei] Ihinger Hof, leg. [THEODOR] LINDAUER, [Kaufmann], 26.9.1873, CvS-Nr. 1084 – **68386**, ♂, Blaubeuren, leg. [CARL?] EBERT, [Forstcandidat], {8.}5.1877, CvS-Nr. 1236

Rohrschwirl – *Locustella luscinioides* (Savi, 1824)

52275, imm. ♀, Mettnau [Radolfzell], über Vogelwarte Radolfzell, 15.9.1948

Seggenrohrsänger – *Acrocephalus paludicola* (Vieillot, 1817)

68390, imm. ♂, Mengen, leg. H[ANS] SIMON, [Kaufmann], {30.}8.1876, CvS-Nr. 1220

Schilfrohrsänger – *Acrocephalus schoenobaenus* (L., 1758)

46418, Neckartailfingen, 20.6.1935, ex coll. KAFI – **46419**, ad., Giengen-Brenz,

30.6.1935, ex coll. KAFI – 46420, ad., Neckartailfingen, 23.6.1935, ex coll. KAFI – 58596, Braunschweig, 1877, ex coll. Museum Braunschweig – 68387, ♂, Heilbronn, leg. [CARL] EBERT, {5.}5.1870, CvS-Nr. 963 – 68629, ad. ♂, Hohenheim, leg. [CARL] EBERT, [Forstcandidat], {15.}5.1871, CvS-Nr. 1008

Sumpfrohrsänger – *Acrocephalus palustris* (Bechstein, 1798)

46422, ad., Metzingen, 15.6.1936, ex coll. KAFI – 68388, ♂, Fischerhude, Bremen, leg. Dr. M. URLICHS, 6.6.1995

Teichrohrsänger – *Acrocephalus scirpaceus* (Hermann, 1804)

68389, pull. ♂, Berg [b. Stuttgart], leg. {W.} GRELLET, {20.}7.1868, CvS-Nr. 857 – 68730, ♂, Heilbronn, leg. [CARL] EBERT, {8.}5.1870, [CvS-Nr. 963?]

Drosselrohrsänger – *Acrocephalus arundinaceus* (L., 1758)

7512, ♂, Westphalen, leg. SCHL[ÜTER], 1874 – 46421, Giengen-Brenz, 30.6.1935, ex coll. KAFI – 68391, ad. ♂, {bei} Heilbronn, leg. KOPP, 1870, CvS-Nr. 988

Gelbspötter – *Hippolais icterina* (Vieillot, 1817)

46423, ad., Neckartailfingen, 5.7.1923, ex coll. KAFI – 68392, ad. ♂, Sersheim, leg. ACKERMANN, [Schulmeister], IX.1860, CvS-Nr. 530 – 68393, ♀, Württemberg, a. S. [alte Sammlung] – 68394, 68395, 2 pulli, Stuttgart {Garten von KRAUSS}, leg. [FERDINAND] KRAUSS, {24.}6.1867, CvS-Nr. 815

Sperbergrasmücke – *Sylvia nisoria* (Bechstein, 1795)

4548, ♂, Magdeburg, leg. [Dr. CAMILLO] SCH[AU]F[US]S, 19.4.1858 – 46428, imm. ♀, Pforzheim, 13.5.1939, ex coll. KAFI

Klappergrasmücke – *Sylvia curruca* (L., 1758)

46606, Aich [Aichtal bei Neckartailfingen], 14.4.1932, ex coll. KAFI – 59971, ad. ♀, Stuttgart, Freiberg, leg. Dr. [RAINER] ERTEL, 16.5.1983 – 68405, ♂, Stuttgart, leg. [FERDINAND] KRAUSS, {23.}8.1869, CvS-Nr. 936 – 68406, juv., Stuttgart, leg. [FERDINAND] KRAUSS, {28.6.}1862, CvS-Nr. 584¹/₂ – 68688, ♂, Sigmaringen, leg. D. [ALBERT] {v. DESCHLER}, V.1844, CvS-Nr. 447

Dorngrasmücke – *Sylvia communis* Latham, 1787

41152, ♂, Dettenhausen, Schönbuch, leg. GOETZ RHEINWALD, 2.5.1962 – 46429, Neckartailfingen, 21.5.1935, ex coll. KAFI, leukistisch – 68407, ♂, 68408, ♀, Stuttgart, leg./prep. [HERMANN] PLOUCQUET, 1851, [CvS-Nr. 54?] – 68409, pull. ♂, Stuttgart, leg. [FERDINAND] KRAUSS, {8.}6.1867, CvS-Nr. 805¹/₂

Gartengrasmücke – *Sylvia borin* (Boddaert, 1783)

46603, Neckartailfingen [Baden-Württemberg], 26.4.1923, ex coll. KAFI – 59396, ♀, Stuttgart-Bad Cannstatt, 24.9.1982 – 68396, {bei} Sigmaringen, leg. [ALBERT v.] DESCHLER, {V.}1845, CvS-Nr. 448 – 68397, ad. ♀, Sersheim, leg. ACKERMANN, [Schulmeister], {IX.}1860, CvS-Nr. 528 – 68398, ♀, Ludwigsburg, leg. Dr. CLAUDIUS KÖNIG, 1995 – 68631, ♂, Stuttgart-Heidehof [Gablenberg], leg. [Dr. JÜRGEN] GEBHARD, 22.9.1960

Mönchsgrasmücke – *Sylvia atricapilla* (L., 1758)

16211, ♀, Stuttgart, Bibliotheksgarten, leg. STROBEL, 30.9.1920 – 28855, ♂, Renningen, leg. Dr. [WILHELM H.] GÖTZ, 25.6.1937 – 36309, ad. ♂, Stuttgart, 1856, ex coll. BKWH – 46430, ♀, Metzingen, 26.4.1928, ex coll. KAFI, Präparat wurde vernichtet – 46605, ♂, Grötzingen, 14.4.1925, ex coll. KAFI – 52112, ad. ♂, Markgröningen, leg. [Dr.] R. BÖHRINGER, 3.10.1948, ex coll. LUFA – 56869, ad. ♀, Staudamm, Lustnau, Tübingen, leg. [H.] RUPP, 28.4.1976 – 68400, ad. ♂, Aldingen [bei Remseck], leg. A[NUSCHKA] ERT[E]L, 22.11.1984 – 68401, ad. ♀, Weil der Stadt, leg. E[RNST] WENDT, 25.6.1983 – 68402, imm. ♂, Weil der Stadt, am Blammerberg, leg. Dr. RONALD

FRICKE, 5.10.1990 – **68404**, imm. ♂, {bei} Stuttgart, leg./prep. [HERMANN] PLOUCQUET, 1851 {1852}, CvS-Nr. 51

Fitis – *Phylloscopus trochilus* L., 1758

2043, ♀, **2044**, ♂, Mainz, über Museum Mainz, 1842 – **46425**, Neckartailfingen, 15.4.1932, ex coll. KAFI, Dlg. an Buchau – **46427**, ad. ♂, Giengen-Brenz, 7.6.1937, ex coll. KAFI – **68410**, imm. ♂, Flacht bei Limburg, leg. Dr. M. URLICHS, 2.9.1996 – **68411**, ad. ♂, **68412**, ad. ♀, Russenhalde bei Blaubeuren, leg. {H[ANS]} SIMON, [Kaufmann], 27.5.1876, CvS-Nr. 1165 – **68630**, ♂, Vaihingen/Enz, Großlattbach, leg. [DR. JÜRGEN] GEBHARD, 22.5.1961

Zilpzalp – *Phylloscopus collybita* (Vieillot, 1817)

41115, imm. ♀, Stuttgart-Riedenberg, leg. [GOETZ] RHEINWALD, 3.9.1961, Dlg. an Albstadt – **46424**, ad., Neckartailfingen, 17.10.1925, ex coll. KAFI – **56868**, ♂, Ludwigsburg, leg. Dr. [CLAUS] KÖNIG, 11.1978 – **67791**, ♂, Frickenhausen bei Nürtingen, leg. ULI SCHMID, {12.}4.2000 – **68413**, imm. ♂, Ihinger-Hof, leg. [THEODOR] LINDAUER, [Kaufmann], IX.1873, alte Nr. 1085 – **68414**, ♀, Bad Cannstatt, Stuttgart, leg. M[ARKUS] GRABERT, 3.4.1996 – **68415**, ♀, Frickenhausen bei Nürtingen, leg. A. GROSSMANN, 11.4.2000

Berglaubsänger – *Phylloscopus bonelli* (Vieillot, 1819)

68416 – **68420**, 5 pulli, Blaubeuren, leg. [CARL?] EBERT, [Forstcandidat], {28.}6.1876, CvS-Nr. 1170

Waldlaubsänger – *Phylloscopus sibilatrix* (Bechstein, 1793)

39533, juv. ♀, Stuttgart, Gablenberg, Dürrbachwald, leg. [Dr.] J[JÜRGEN] GEBHARD, 3.6.1957 – **46426**, Neckartailfingen, 30.5.1935, ex coll. KAFI – **52616**, imm. ♂, Ludwigsburg, Karlsplatz, leg. L[EOPOLD] v. KALITSCH, 3.8.1950, ex coll. LUFÄ – **68421** – **68424**, 4 juv., Heiligkreuzthal, leg. {H[ANS]} SIMON, [Kaufmann], {6.}7.1876, CvS-Nr. 1184 – **68425**, ad. ♂, Russenhalde bei Blaubeuren, leg. {H[ANS]} SIMON, [Kaufmann], 27.5.1876, CvS-Nr. 1164

Goldhähnchen – Regulidae

Wintergoldhähnchen – *Regulus regulus* (L., 1758)

2802, imm. ♀, Stuttgart, leg./prep. [HERMANN] PL[OUCQUET], 1848 – **3004**, juv. ♂, Stuttgart, leg./prep. [HERMANN] PL[OUCQUET], 1849 – **13944**, ad. ♀, Stuttgart, leg. [KARL] GERSTNER, [Präparator], 20.4.1909 – **36320**, ad. ♀, Stuttgart, Bopser, 8.3.1849, ex coll. BKWH – **46384**, ad. ♂, Giengen-Brenz, 27.3.1933, ex coll. KAFI – **68426**, ♂, **68427**, ♀, Möhringen, leg. [CARL] EBERT, [Forstcandidat], II.1871, alte Nr. 1001a, b – **68428**, ad. ♂, Raum Tirschenreuth, Oberpfalz, ex. coll. PAUL KENY, um 1950 – **68429**, ad. ♂, Stuttgart, leg. Dr. C[LAUS] KÖNIG, 20.10.1988 – **68430**, imm. ♀, Oberkirch, leg. [ERNST] WENDT, 23.10.1979 – **68749**, ♂, Stuttgart-Vaihingen, leg. R[ICHARD] BUOB, I.1975 – **69283**, ♂, Plieningen, IX.1980, Dlg. an Albstadt

Sommergoldhähnchen – *Regulus ignicapillus* (Temminck, 1820)

2803, ♂, {Stuttgart}, Württemberg, leg./prep. PLOUCQUET, 1847 – **3003**, juv., Stuttgart, leg./prep. [HERMANN] PL[OUCQUET], 1841 {1849} – **46383**, ♂, Aich [Aichtal bei Neckartailfingen], 29.11.1925, ex coll. KAFI – **68645**, ♂, Stuttgart-Vaihingen, leg. SIEGFRIED SCHARR, 16.10.1989

Schnäpper – Muscipidae

Grauschnäpper – *Muscicapa striata* (Pallas, 1764)

1743, ad. ♂, Württemberg, leg./prep. [HERMANN] PL[OUCQUET], 1840 – **46416**, ad., Neckartailfingen, 23.6.1927, ex coll. KAFI – **52117**, ad. ♂, Haubersbronn [Baden-

Württemberg] leg. Dr. [HANS] LÖHRL, 31.5.1949, ex coll. LUFA – 68695, ad. ♀, Stuttgart, leg./prep. [HERMANN] PLOUCQUET, 1851 {1852}, [CvS-Nr. 73?]

Halsbandschnäpper – *Ficedula albicollis* (Temminck, 1815)

2460, ♂, {Esslingen, leg./prep. [HERMANN] PLOUCQUET, 1846?} – 2999, juv. ♂, Stuttgart, leg./prep. [HERMANN] PL[OUCQUET], 1849 – 2999b, juv. ♀, Stuttgart, leg./prep. [HERMANN] PLOUCQUET, 1849 – 36322, ad. ♀, Hohenheim, 14.6.1854, ex coll. BK-WH – 46412, ad. ♂, Aich [Aichtal bei Neckartailfingen], 14.5.1921, ex coll. KAFI – 52165, imm. ♂, Haubersbronn, leg. Dr. [HANS] LÖHRL, V.1949, ex coll. LUFA – 52603, ad. ♂, 31.5.1950, ex coll. LUFA – 68438, ad. ♂, {Degerloch}, Stuttgart, leg./prep. [HERMANN] PLOUCQUET, 1851 {1852}, CvS-Nr. 71 – 68440, ad. ♀, Württemberg, 1829, a. S. [alte Sammlung]

Trauerschnäpper – *Ficedula hypoleuca* (Pallas, 1764)

1744, imm. ♂, Stuttgart, leg./prep. [HERMANN] PL[OUCQUET], 1840 – 15885, ad. ♂, Stuttgart, leg. LINDEMANN, 22.9.1914 – 40196, ♀, Ludwigsburg, leg. W[OLFRAM] SCHÜZ, 5.9.1958 – 46413, ad. ♀, Neckartailfingen, 23.4.1933, ex coll. KAFI – 46414, ♂, Neckartailfingen, 18.4.1922, ex coll. KAFI – 46415, ad. ♀, Neckartailfingen, 27.4.1937, ex coll. KAFI – 52100, ad. ♀, Radolfzell, Möggingen, über Vogelwarte [Radolfzell], 31.5.1961, ex coll. LUFA – 52741, ♂, 26.7.1949, ex coll. LUFA, leukistisch – 68432, ad. ♂, Ludwigsburg, leg. D[IETER] SCHÜZ, 2.5.1985 – 68433, ad. ♂, 68434, ♀, 68435, imm. ♂, {bei} Stuttgart, leg./prep. [HERMANN] PLOUCQUET, 1851 {1852}, CvS-Nr. 70 – 68436, imm. ♂, Bodelshausen [Rottenburg], leg. RAU, {Revierförster}, {27.}4.1871, CvS-Nr. 1006 – 68437, ad. ♀, {Degerloch}, Stuttgart, leg./prep. [HERMANN] PLOUCQUET, 1851 {1852}? – 68563, ♀, Raum Tirschenreuth, Oberpfalz, ex. coll. PAUL KENY, um 1950

Papageimeisen – Paradoxornithidae

Bartmeise – *Panurus biarmicus biarmicus* (L., 1758)

3002, ad. ♀, Württemberg, leg./prep. [HERMANN] PLOUCQUET, 1849

Schwanzmeisen – Aegithalidae

Weißköpfige Schwanzmeise – *Aegithalos caudatus cf. caudatus* (L., 1758)

46385, ad., Neckartailfingen, 1.1.1938, ex coll. KAFI – 56581, ad. ♂, Stuttgart, leg. [FERDINAND] KRAUSS, 1857

Schwanzmeise – *Aegithalos caudatus europaeus* (Hermann, 1804)

2800^{1/2}, juv., {Stuttgart}, Württemberg, leg./prep. [HERMANN] PL[OUCQUET], 1847 – 46395 Neckartailfingen, 30.3.1934, ex coll. KAFI – 68312, ad., Ludwigsburg, leg. FRANZ X. SCHMIDT, V.1996 – 68313, ad. ♀, Königsbronn, leg. [H.] LAUN, {18.11.}1882, CvS-Nr. 1352 – 68314, ad., Raum Tirschenreuth, Oberpfalz, ex. coll. PAUL KENY, um 1950

Meisen – Paridae

Sumpfmeise – *Parus palustris* L., 1758

46377, ♂, Neckarhausen, 18.12.1925, ex coll. KAFI – 52111, juv. ♂, Favoritepark, Ludwigsburg, leg. Dr. [HANS] LÖHRL, 4.9.1951, ex coll. LUFA – 52168, imm., {Oberstenfeld, 27.12.1950}, ex coll. LUFA – 52544, ad. ♀, Oberstenfeld, 27.12.1950, ex coll. LUFA – 56575, ad. ♂, Stuttgart, {Garten von KRAUSS}, leg. [FERDINAND] KRAUSS, {15.}11.1865, CvS-Nr. 666a – 68295, ad. ♀, Stuttgart, {Garten von KRAUSS}, leg. [FERDINAND] KRAUSS, {15.}11.1865, CvS-Nr. 666b

Weidenmeise – *Parus montanus* Conrad, 1827

16332, ad. ♂, Pfauhausen bei Plochingen, leg. {E[BERHARD?]} KÖBEL, 12.11.1922 –

16333, ♀, Kressen [bei Obers[t]dorf], bayr. Allgäu, leg. {E[BERHARD?]} KÖBEL, {3.1.}1923

Haubenmeise – *Parus cristatus* L., 1758

36285, ad., Sachsen, 1847, ex coll. BKWH – 36286, ad., Württemberg, 1850, ex coll. BKWH – 46291, ♂, 46292, ♀, {Kaltenbronn, N-Schwarzwald}, leg. Dr. [PETER] BERTHOLD, 3.3.1967 – 46378, ad., Neckartailfingen, 19.11.1934, ex coll. KAFI – 68297, ad., Raum Tirschenreuth, Oberpfalz, ex. coll. PAUL KENSY, um 1950 – 68298, ad. ♂, 68299, ad. ♀, Stuttgart, leg./prep. [HERMANN] PLOUQUET, 1853

Tannenmeise – *Parus ater* L., 1758

46379, ad. ♂, Aich [Aichtal bei Neckartailfingen], 12.1.1923, ex coll. KAFI – 56870, ♂, Ludwigsburg, leg. Dr. [CLAUS] KÖNIG, III.1978 – 56871, imm. ♂, Heidelberg, leg. [ERNST] WENDT, 7.10.1978 – 68296, imm. ♂, Ludwigsburg, leg. U[WE] DÖSER, 1990 – 68649, juv. ♂, Stuttgart, leg. [PHILIPP LEOPOLD] MARTIN [Präparator], {26.}9.1859, CvS-Nr. 479

Blaumeise – *Parus caeruleus* L., 1758

34345, ad. ♂, Böblingen, leg. HOLDER, über Frau MANIA, 14.1.1950 – 34441, ad. ♀, Ludwigsburg, leg. Prof. Dr. [ERNST] SCHÜZ, 1.5.1950, beringt 8.1.1950 in Ludwigsburg – 40198, ♂, Stuttgart-Vaihingen, leg. {Dr.} LÖRCHER, 2.1.1959 – 46380, imm. ♂, Neckartailfingen, 27.5.1923, ex coll. KAFI – 46381, Neckartailfingen, 30.11.1925, ex coll. KAFI – 51335, imm. ♀, Leinfelden, 2.4.1974 – 56578, ad. ♀, Stuttgart, leg./prep. [HERMANN] PLOUQUET, 1852, CvS-Nr. 294 – 56579, 56580, 2 juv., Heiligkreuz(h)al, leg. [HANS] SIMON, [Kaufmann], 1.8.1876, CvS-Nr. 1204 – 56637, juv. ♀, Königsbronn, leg. G. LAUN, Amtspfleger, 8.6.1882, CvS-Nr. 1338, kein blau im Gefieder – 56959, imm. ♂, Aldingen/N. [bei Remseck], leg. Dr. [RAINER] ERTEL, 1978 – 68305, imm. ♂, Raum Tirschenreuth, Oberpfalz, ex. coll. PAUL KENSY, um 1950 – 68306, imm. ♂, Rosensteinpark, Stuttgart, leg. M[ARTIN] HEKLAU, 24.3.1986 – 68307, ad. ♂, Rosensteinpark, Stuttgart, leg. TH. VOLQUARTSEN, XI.1986 – 68308, ad. ♂, Kreis Biberach, 1979 – 68309, imm. ♂, Raum Tirschenreuth, Oberpfalz, ex. coll. PAUL KENSY, um 1950 – 68705, Ludwigsburg, leg. Dr. {CLAUS} KÖNIG., 30.9.1974 – 69281, ♀, Stuttgart, leg. [ERNST] WENDT, 1979, Dlg. an Albstadt

Kohlmeise – *Parus major* L., 1758

13931, ♂, Ochs[en]hausen, leg. STIER, Oberförster, XI.1908 – 34420, imm. ♀, Möggingen/Radolfzell, über Vogelwarte Radolfzell, 2.3.1950, beringt als juv. 6.2.1950 in Möggingen – 34423, ad. ♂, Ludwigsburg, Salouturm, leg. O. SCHÄFER, 22.4.1950, beringt als juv. ♀ 14.11.1948 in Ludwigsburg – 50729, ad. ♀, Ludwigsburg, leg. {H[ELENE] KAZMAIER}, [Museumspädagogin], XII.1972 – 52150, imm. ♀, Zaberfeld, Krs. Heilbronn, leg. Dr. [HANS] LÖHRL, 3.1.1952, ex coll. LUFA – 52550, ad. ♀, Asperg, Württemberg, 5.11.1949, ex coll. LUFA – 58615, ad. ♂, Goslar, ex coll. Museum Braunschweig – 62610, ♂, Rosensteinpark, Stuttgart, leg. TH. VOLQUARTSEN, 11.11.1986, Dlg. an Albstadt – 68300, imm. ♂, Hattenhofen, leg. Dr. B. ULRICH, 1978 – 68301, ad. ♂, Raum Tirschenreuth, Oberpfalz, ex. coll. PAUL KENSY, um 1950 – 68303, ad. ♂, Kreis Biberach, 1979 – 68304, juv. ♂, Württemberg, a. S. [alte Sammlung] – 68561, ad. ♂, Ochsenhausen, XI.1908

Kleiber – Sittidae

Kleiber – *Sitta europaea caesia* Wolf, 1810

34387, ♂, Ludwigsburg, Württ., leg. DIETER SCHÜZ, 22.3.1950, beringt 18.12.1949 in Ludwigsburg – 46382, ♂, Neckartailfingen, 2.1.1926, ex coll. KAFI – 52548, ad. ♂, Ludwigsburg, Württ., leg. {L[EOPOLD]} v. KALITSCH, 15.1.1949, ex coll. LUFA – 52583, ad. ♂, Güglingen, Krs. Heilbronn, leg. ERNST ECKERT, 14.10.1951, ex coll.

LUFÄ – 56582, ad. ♂, Königsbrunn, leg. H. LAUN, 1.11.1882, CvS-Nr. 1350 – 56583, ad. ♀, Stuttgart, leg. [THEDODOR] VON HEUGLIN, {20.}3.1860, CvS-Nr. 507 – 59244, ad. ♂, 59245, ad. ♀, Schloß Rosenstein, Stuttgart, leg. H[ELENE] KAZMAIER, [Museumspädagogin], 25.2.1981 – 68315, ad. ♂, Stuttgart, leg. [ERNST] WENDT, 5.6.1983 – 68670, ♂, Enzklösterle, Schwarzwald, leg. [BERND] KRIEBEL, I.1989 – 68712, ♀, Neuhausen, leg. Dr. [FRITZ] DIETERLEN, VIII.1990 – 69282, ♂, Ludwigsburg, PETER RIEDERLE, [Präparator], XII.1979, Dlg. an Albstadt

Mauerläufer – Tichodromadidae

Mauerläufer – *Tichodroma muraria* (L., 1766)

41100, imm. ♂, {eingeflogen in Raum} Neuschwanstein, leg. H[ERMANN] HÄHNLE, [Ingenieur] 15.9.1961 – 56585, ad. ♀, {Wirtschaftsgebäude} Hohentwiel, leg. [ALBERT V.] DESCHLER, {1.}12.1877, CvS-Nr. 1298

Baumläufer – Certhiidae

Waldbaumläufer – *Certhia familiaris macrodactyla* C. L. Brehm, 1831

56586, ad. ♂, Plieningen [Baden-Württemberg], leg. [GEORG?] OBERDÖRFER, III.1868, CvS-Nr. 839 – 68317, ad. ♀, Enzklösterle, Schwarzwald, leg. Dr. C[LAUS] KÖNIG., Sommer 1985 – 68646, ad. ♂, Plieningen, leg. HERRE, [Zimmermann], {27.}2.1886, CvS-Nr. 672

Gartenbaumläufer – *Certhia brachydactyla* C.L. Brehm, 1820

13157, juv., Favorit(e)park [Ludwigsburg], leg. {H[EINRICH]} KELLER, [Präparator], 16.6.1907 – 46396, Aich [Aichtal bei Neckartailfingen], 1.1.1926, ex coll. KAFI – 46397, Neckartailfingen, 25.11.1937, ex coll. KAFI – 68318, ad. ♂, Stuttgart-Eulensrain, leg. Prof. [Dr.] K[LAUS] MÖRIKE, 9.3.1989 – 68319, pull. ♂, Stuttgart {Schlossgarten}, leg. VON KÖNIG {[RICHARD] KÖNIG-WARTHAUSEN}, 20.5.1876, ex coll. BKWH, CvS-Nr. 1166

Beutelmeisen – Remizidae

Beutelmeise – *Remiz pendulinus* (L., 1758)

41121, imm. ♂, Reichenau, Untersee [Bodensee], leg. [Dr.] PETER BERTHOLD, 6.10.1961 – 51810, imm. ♂, {Radolfzell, Bodensee}, über Vogelwarte Radolfzell, 26.10.1973

Pirole – Oriolidae

Pirol – *Oriolus oriolus* (L., 1758)

1893, juv. ♂, Stuttgart, leg. [FERDINAND] KRAUSS, X.1841 – 36293, ♀, Stuttgart, 1850, ex coll. BKWH – 46458, ad. ♂, Schlaitdorf, 28.5.1934, ex coll. KAFI – 46459, ad. ♀, Metzingen, 12.5.1936, ex coll. KAFI – 52148, imm. ♂, Ludwigsburg-Oßweil, leg. {K[ARL]} KRELL, [Präparator], 8.5.1949 – 58740, ad. ♂, Dederstedt, leg. [Dr.] A[DOLF] KLEINSCHMIDT, 6.5.1923, ex coll. Museum Braunschweig – 68267, ad. ♂, Ludwigsburg [Vogelschutzwarte], über Vogelschutzwarte Ludwigsb., 10.9.1985

Würger – Laniidae

Neuntöter – *Lanius collurio* L., 1758

36332, ad. ♂, 36333, ♀, Sachsen, 1855, ex coll. BKWH – 39375, ad. ♂, Stuttgart, Zuffenhausen, leg. CHRISTOPH SCHMIED, 7.6.1963 – 46404, ad. ♀, Aich [Aichtal bei Neckartailfingen], 16.8.1921, ex coll. KAFI – 46405, imm., Neckartailfingen, 12.9.1938, ex coll. KAFI – 46602, ad. ♂, Neckartailfingen, 21.5.1922, ex coll. KAFI – 56629, Wi[e]rnshelm, leg. [HERMANN] HERDEGEN, Forstmeister, VII.1880, CvS-Nr. 1293, Albino – 56864, imm., Edelweiler, Pfalzgrafenweiler [Baden-Württemberg],

über Vogelwarte Radolfzell, 10.9.1978 – **68465**, ad. ♂, Weil der Stadt, leg. Dr. C[LAUS] KÖNIG, V.1994 – **68486**, imm. ♀, Württemberg, 1821, a. S. [alte Sammlung] – **68689**, ad. ♂, Schussenried, leg. [FRIEDRICH] VALET, [Apotheker], VI.1871, CvS-Nr. 1012

Schwarzstirnwürger – *Lanius minor* J. F. Gmelin, 1788

1742, ♀, Württemberg, leg./prep. [HERMANN] PL[OUCQUET], 1840, Dlg. an Naturkundemuseum Reutlingen – **5674**, ♂, Sachsen, Lauterbach, leg. Graf [OTTO VON] SALM, 27.5.1836 – **36329**, ad. ♂, Stuttgart 1850, ex coll. BKWH – **46407**, ad. ♂, Ulm-Donau, 6.7.1935, ex coll. KAFI

Raubwürger – *Lanius excubitor* L., 1758

39425, imm. ♂, Bönnigheim, leg. Dr. BRUDER, 12.2.1958 – **39534**, ♂, Marbach am Neckar, leg. Dr. [FRIEDRICH A.] KIPP, 6.12.1952 – **46406**, ad., Neckartailfingen, 6.1.1924, ex coll. KAFI – **52676**, juv., Nufringen, 1951, ex coll. LUFA – **52677**, ad. ♂, Neckarwestheim, leg. Prof. [Dr. ERNST] SCHÜZ, 21.3.1947, ex coll. LUFA – **68487**, ad. ♂, **68488**, ad. ♀, Degerloch [Stuttgart], leg./prep. [HERMANN] PLOUCQUET, 1851 {1852}, CvS-Nr. 75 – **68490**, juv. ♂, **68491**, juv. ♀, Degerloch [Stuttgart], leg./prep. [HERMANN] PLOUCQUET, 1851 {1852}, CvS-Nr. 76

Rotkopfwürger – *Lanius senator* L., 1758

1789a, ad. ♂, Württemberg, leg./prep. [HERMANN] PL[OUCQUET], 1840 – **36330**, ad. ♂, Stuttgart, 1855, ex coll. BKWH – **36331**, juv., Sachsen, 1855, ex coll. BKWH – **46401**, ad. ♂, Neckartailfingen, 6.6.1920, ex coll. KAFI – **46402**, ad., Neckarhausen, 25.6.1922, ex coll. KAFI – **46403**, juv., Neckartailfingen, 23.9.1938, ex coll. KAFI – **68495**, juv. ♂, Heilbronn, leg. [CARL] EBERT, VIII.1869 – **68628**, ♂, Degerloch [Stuttgart], leg. [GEORG?] OBERDÖRFER, 10.3.{5.}1869, CvS-Nr. 601

Krähen – Corvidae

Eichelhäher – *Garrulus glandarius* (L., 1758)

15505, juv., Wiedershofen, bei Immenstadt/Allgäu, über Kosmos (FLOERICKE), 27.6.1912, Albino – **36273**, ad. ♂, **36274**, ad. ♀, Warthausen, Württemberg, ex coll. BKWH – **46516**, imm., Grötzingen, 2.12.1923, ex coll. KAFI – **51875**, imm. ♂, Haubersbronn, leg. FEZER, 27.1.1952, ex coll. LUFA – **52554**, ad. ♂, Ludwigsburg, leg. Dr. [HANS] LÖHRL, 27.12.1950, ex coll. LUFA – **56558**, ♂, Pfalzgrafenweiler [Baden-Württemberg], leg. Dr. [HANS] LÖHRL, 2.1.1978 – **56638**, imm., Wildberg, leg. Dr. [EMIL] SCHÜZ, 15.10.1874, CvS-Nr. 1117, deformierter, gekreuzter Schnabel – **67996**, ad., leg. R[ICHARD] BUOB, Sommer 1979 – **68274**, ad., Raum Tirschenreuth, Oberpfalz, ex coll. PAUL KENSY, um 1950 – **68669**, bei Herrenberg, 29.4.1989

Elster – *Pica pica* (L., 1758)

2461, ad. ♂, Winnenthal [Winnenden], leg./prep. [HERMANN] PLOUCQUET, IV.1846, Teilalbino – **36270**, ad. ♂, Unterriexingen, 25.4.1853, ex coll. BKWH, leukistisch – **36271**, ad. ♂, Stuttgart, II.1853, ex coll. BKWH – **41109**, ad., Freudenstadt, leg. [GEORG R.] ROTHFUSS, VIII.1961 – **46520**, imm., Neckartailfingen, 14.12.1922, ex coll. KAFI – **53521**, ad. ♂, Ludwigsburg, über Vogelschutzwarte Ludwigsb., 1975 – **56639**, ad. ♀, Unterriexingen, leg./prep. [HERMANN] PL[OUCQUET] [Kauf], [XII.]1853, CvS-Nr. 370, leukistisch – **68277**, ad., Raum Tirschenreuth, Oberpfalz, ex coll. PAUL KENSY, um 1950 – **68693**, bei Rottenburg, leg. [H.] BROGHAMMER, 20.8.1981

Tannenhäher – *Nucifraga caryocatactes* (L., 1758)

15491, ad. ♂, Magstadt, leg. MERKLE, [Hoflieferant Präparator], 6.10.1911 – **36570**, imm. ♂, Bopfingen bei Aalen, leg. E[RWIN] HEER, [Oberlehrer], 17.11.1954, † 25.11.1954 – **37428**, ad., Fridingen bei Tuttlingen, leg. HERWANGER, Bürgermeister, V.1955 – **46494**, imm., Metzingen, 15.6.1937, ex coll. KAFI – **58654**, ad. ♀, Oberlutter, leg. ANGERBACH, Apotheker, 8.11.1887 – **67657**, imm., Heidelberg, 1844, ex coll.

Zool. Institut Heidelberg – 68279, ad., Raum Tirschenreuth, Oberpfalz, ex. coll. PAUL KENSY, um 1950

Dünnschnäbeliger Tannenhäher – *Nucifraga caryocatactes macrorhynchos* C.L. Brehm, 1823

67656, ad., Heidelberg, 1844, ex coll. Zool. Institut Heidelberg

Alpendohle – *Pyrrhocorax graculus* (L., 1766)

68280, ad., Hochfelln, Bayern, leg. Dr. [WILLI] ISSEL, 1973, „Hansi“ wurde 1962 als Jungvogel am Hochfelln/Obb. ausgehorstet

Dohle – *Corvus monedula spermologus* Vieillot, 1817

13158, imm., Rottweil, leg. FADER, Lehrer, 1897, Teilalbino – 16240, ad. ♂, Neuenstein, leg. A[DOLF] HAUG, [Präparator], 11.3.1921 – 35386, ad. ♀, Mettnau [Bodensee], 10.3.1952 – 36267, ad. ♀, Sachsen, 1854, ex coll. BKWH – 36268, ad. ♂, Cannstatt [Stuttgart], Württemberg, 1854, ex coll. BKWH – 46533, ad., Neckartaiflingen, 19.11.1936, ex coll. KAFI – 52585, ad. ♂, Bietigheim, leg. Dr. H[ANS] LÖHRL, 26.2.1952, ex coll. LUFA – 56640, juv., Oberdorf, Neresheim, leg. H. BERG, [Schultheiss], {X.}1889, CvS-Nr. 1457, Albino – 58737, ad., Wolfenbüttel, leg. VOM RATH, Schulz, VI.1883, ex coll. Museum Braunschweig, Teilalbino – 68282, ad., Württemberg, 1873 [1813?], a. S. [alte Sammlung] – 68284, pull., Schussenried, leg. [FRIEDRICH] VALET, [Apotheker], {13.5.}1861, CvS-Nr. 548 – 68752, ♂, Isny, Allgäu, leg. G[OETZ] RHEINWALD, 6.10.1959 – 69509, pull., Kirche Rosswag, Vaihingen/Enz, leg. HERBERT KEIL, 29.5.2000

Saatkrähe – *Corvus frugilegus* L., 1758

7539b, imm. ♀, Stuttgart, leg. REINHOLD, {II.}1874 – 15956, ad., Ehingen a. D[onaue], leg. STIER, Forstmeister, 19.12.1916, Oberschnabel verlängert – 16078, ad. ♀, Langenau, Krs. Ulm, leg. ZÜRN, Hauptlehrer, 8.3.1917 – 17733, ad. ♂, Feuerbacher Heide, Stuttgart, leg. KREBS, 6.2.1931, Oberschnabel verlängert (35 mm) – 36263, ad. ♂, Witten a. d. Ruhr, Westfalen, über BÄDECKER, 1853, ex coll. BKWH, Oberschnabel verlängert – 37859, ad. ♀, Markgröningen, leg. [KARL] KRELL, [Präparator], 21.12.1954 – 39393, imm. ♀, Reichenbach, Krs. Saulgau, leg. H. KALCHREUTER, 29.12.1963 – 46517, ad., Neckartaiflingen, 9.12.1925, ex coll. KAFI – 50854, juv. ♂, Zaberfeld [bei Pfaffenhofen], leg. K[ARL] KRELL, [Präparator], 23.10.1971 – 56643, juv. ♂, Kirchentellinsfurt, leg. WACKER, 1853, CvS-Nr. 243, mit Wachstumsstreifen – 67878, ad. ♀, Wilhelma, Stuttgart – 68285, ♀, 68286, ad. ♂, Rosensteinpark, Stuttgart, 26.1.1987 – 68287, ad., Rosensteinpark, Stuttgart, 24.1.1991

Rabenkrähe – *Corvus corone corone* L., 1758

3618, juv., Blaubeuren, leg. GLAIBER, [Revierförster], 1853 – 16075, ♂, Langenau o./A. [Oberamt] Ulm, leg. ZÜRN, Hauptlehrer, 20.2.1917 – 34350, imm. ♂, Möggingen/Radolfzell, über Vogelwarte Radolfzell, 10.10.1949 – 35385, ♀, Osterholz, Ludwigsburg, 24.2.1952, Dlg. an Albstadt – 35671, ♀, Tübingen, 13.1.1953, Dlg. an Buchau – 36262, ad., Stuttgart, Württemberg, II.1855, ex coll. BKWH – 36265, ad., Weitenburg, leg. Baron RAßLER Sr. [?], 1857, ex coll. BKWH – 36266, ad. ♂, Weitenburg, leg. Baron RAßLER Sr. [?], 1857, ex coll. BKWH, leukistisch – 39537, ad. ♀, Zaberfeld [Krs. Heilbronn], leg. K[ARL] KRELL, [Präparator], 14.2.1955 – 46518, imm., Neckartaiflingen, 9.12.1925, ex coll. KAFI – 56642, juv. ♀, bei Ehringhausen o./A. [Oberamt] Gerabronn, leg. S. PREUR, 22.9.1883, CvS-Nr. 1365, leukistisch – 56644, juv., Hohnhardt o./A. [Oberamt] Crailsheim, leg. Dr. MÜL[L]BERGER, Oberamts[tier]arzt, 1886, CvS-Nr. 1448, leukistisch – 56645, juv., Ravensburg, leg. VOGLER, [Fabrikant], {24.6.}1895, CvS-Nr. 1961, leukistisch (isabellfarben) – 65704, imm. ♀, Rosensteinpark, Stuttgart, leg. CHR[ISTOPH] BÖCKHELER, 11.3.1994 – 68289, ad. ♂, Ludwigsburg, leg. Prof. Dr. [ERNST] SCHÜZ, 27.7.1954 – 56681, pull., Schussenried, leg.

[FRIEDRICH] VALET, [Apotheker], {21.}5.1862, CvS-Nr. 582 – 69467, ad. ♂, Stuttgart, Plieningen, leg. FRIED. OBERDÖRFER, 1881, ex coll. BKWH

Nebelkrähe – *Corvus corone cornix* (L., 1758)

36264, ad. ♂, Stuttgart, Winter 1856/57, ex coll. BKWH – 46519, ad., Neckartailfingen, 12.12.1936, ex coll. KAFI

Kolkrabe – *Corvus corax* L., 1758

35380, Leutkirch, leg. [F.] KLUFTINGER, Hauptlehrer, Mitte Januar 1952 – 39394, juv. ♂, Württemberg, a. S. [alte Sammlung] – 46532, ad. ♂, Pforzheim, 11.12.1937, ex coll. KAFI – 68292, juv. ♀, 68293, juv. ♂, Bebenhausen, leg. [W.] PFIZENMAYER, [Revierförster], {23.5.1866}, CvS-Nr. 713 – 68294, ad. ♂, Württemberg, a. S. [alte Sammlung]

Stare – Sturnidae

Star – *Sturnus vulgaris* L., 1758

16312a, ad. ♀, 16312b, imm. ♂, Lorch, leg. [ADOLF?] HAUG, [Präparator], 5.3.1922 – 36334, ad. ♂, 36335, ad. ♀, Stuttgart oder Warthausen, Württemberg, 1856, ex coll. BKWH – 36559, juv. ♂, München – 39530, ad. ♂, Leutkirch, Allgäu, leg. [F.] KLUFTINGER, [Hauptlehrer], 27.10.1953 – 39531, ♂, Güttingen über [Vogelwarte] Radolfzell, leg. Dr. G[ERHARD] ZINK, 24.3.1953 – 40378, juv., Stuttgart, Rosensteinpark, leg. Dr. [ADOLF] KLEINSCHMIDT, 20.5.1960 – 41636, ad. ♂, N-Ingelheim 2.5.1937 – 46255, juv., Kiebingen, Krs. Tübingen, leg. [Dr.] P[ETER] BERTHOLD, 13.9.1966 – 46493, ad. ♂, Altdorf, 20.1.1930, ex coll. KAFI – 52672, juv., Eglosheim [Ludwigsburg], Württ., leg. WERNER VIER, 22.6.1949, ex coll. LUFÄ – 56646, juv. ♂, Crailsheim, leg. [GEORG?] OBERDÖRFER, 1874, Albino – 56647, juv. ♂, Oberroth, leg./prep. [HERMANN] PLOUCQUET, 1853, CvS-Nr. 215, leukistisch – 56648, imm. ♂, Stotzingen bei Heidenheim, leg. [HERMANN] PLOUCQUET, IX.1859, CvS-Nr. 474, Teilalbino – 56649, imm., Birkach [Stuttgart], Teilalbino – 68272, ad. ♂, Raum Tirschenreuth, Oberpfalz, ex. coll. PAUL KENSY, um 1950 – 68566, ad. ♂, Radolfzell, aus Versuchskäfig, leg. Dr. [PETER] BERTHOLD, 27.2.1964 – 68569, ad. ♂, 68570, ad. ♂, Radolfzell, aus Versuchskäfig, leg. Dr. [PETER] BERTHOLD, 3.5.1967 – 68716 – 68718, 3 juv., Federsee, über Vogelstation Buchau, 27.4.1988 – 68719, ♂, leg. C[ARSTEN] LEIDENROTH, 1990 – 68721, ad. ♀, Tübingen, leg. {Dr. [PETER] BERTHOLD}, 21.IX.1966 – 68722, ♂, Laupheim, leg. Dr. [PETER] BERTHOLD, 5.3.1967 – 68723, ♂, 68724, ♂, Radolfzell, aus Versuchskäfig, leg. Dr. [PETER] BERTHOLD, 27.2.1967 – 68720, ♂, 68725, ♀, 68728, ♂, Möggingen, leg. Dr. [PETER] BERTHOLD, 26.2.1967 – 68726, ♂, Laupheim, leg. Dr. [PETER] BERTHOLD, 5.3.1967 – 68727, ♂, Stuttgart, Rosenstein, leg. Dr. [PETER] BERTHOLD, 22.2.1967

Sperlinge – Ploceidae

Hausperling – *Passer domesticus* (L., 1758)

34347, ♂, Ulm-Donau, leg. [Dr. GERHARD?] ZINK, 18.12.1949 – 36368, ♂, Orsenhausen, 1856, ex coll. BKWH, Teilalbino – 36369, ad. ♂, Stuttgart, Rebenberg, 1856, ex coll. BKWH – 36370, ♀, Stuttgart, Rebenberg, 1856, ex coll. BKWH, Teilalbino – 46449, ad. ♂, Neckartailfingen, 22.12.1926, ex coll. KAFI – 46450, ad. ♀, Neckartailfingen, 1.5.1927, ex coll. KAFI – 50721, ♂, Rielingshausen, Krs. Backnang, leg. {E[INHARD]} BUOB, XI.1972 – 51329, ad. ♂, Ludwigsburg, [ERHARD?] SCHMID, [Präparator], 22.3.1974 – 51330, ad. ♀, Rosenstein, Stuttgart, leg. R[ICHARD] BUOB, 29.3.1974 – 51807, ad. ♂, Schloß Rosenstein, Stuttgart, leg. R[ICHARD] BUOB, 19.4.1974 – 52615, juv. ♀, Ludwigsburg, [Baden-Württemberg], leg. Dr. [HANS] LÖHRL, 20.9.1949, ex coll. LUFÄ – 52954, ad. ♀, Calw, VI.1976 – 56608, ♂, Mühlhausen, Teilalbino – 56609, juv. ♀, Stuttgart, leg. [FERDINAND] KRAUSS, 8.12.1881, CvS-Nr. 1333, Teilalbino – 56610, ♀, Stuttgart, 1831, a. S. [alte Sammlung], leukistisch (cremefarben) –

56611, juv. ♀, Leonberg, leg. [HERMANN] HERDEGEN [Forstmeister], {8.9.}1879, CvS-Nr. 1276, leukistisch – 56612, ♂, Heidenheim, Schnaitheim, leg. [GUSTAV] WERNER, 25.3.1863, [CvS-Nr. 598?], Albino – 56613, Stuttgart, leg./prep. [HERMANN] PLOUCQUET, 1859, CvS-Nr. 432, Teilalbino – 56958, ♂, Württemberg, über Vogelschutzswarte Ludwigsb., Herbst 1977 – 57063, ad. ♂, Ludwigsburg, über Vogelschutzswarte Ludwigsb., 1977 – 65478, ad. ♀, 68550, ad. ♀, Rielingshausen, V.1971 – 65479, ad. ♂, 68548, ad. ♂, Egenhausen, leg. Dr. [HANS] LÖHRL, Herbst 1990 – 68547, ad. ♂, 68549, ad. ♂, Pfalzgrafenweiler [Baden-Württemberg], leg. Dr. [HANS] LÖHRL, Herbst 1987 – 68552, ad. ♀, Stuttgart, leg. J[OSEF] KERZ, [Präparator], XI.1889, CvS-Nr. 1459 – 68940, ♀, 68945, ♂, Pfalzgrafenweiler [Baden-Württemberg], leg. Dr. [HANS] LÖHRL, Herbst 1987 – 69286, ♀, Ludwigsburg, leg. Dr. C[LAUS] KÖNIG, 2.3.1981, Dlg. an Albstadt – 69515, ♂, Nürtingen-Oberensingen, leg. U[LI] SCHMID, 27.4.2001

Feldsperling – *Passer montanus* (L., 1758)

7560, ad. ♂, Stuttgart, leg. [FERDINAND] KRAUSS, [XII.]1874 – 36367, ad., Stuttgart, Württemberg, leg./prep. [HERMANN] PL[OUCQUET], 1856, ex coll. BKWH – 39396, ad. ♂, 39398, ad. ♂, Stuttgart-Birkach, leg. [GOETZ] R[H]EINWALD, 24.11.1957 – 46289, ♂, Rosensteinpark, Stuttgart, leg. Dr. [PETER] BERTHOLD, 13.3.1967 – 46451, ♂, Neckartailfingen, 14.4.1925, ex coll. KAFI – 51201, Krs. Ludwigsburg, über Vogelschutzswarte Ludwigsb., XI.1973 – 51806, imm. ♂, leg. Dr. C[LAUS] KÖNIG., 30.9.1974 – 52105, ad. ♂, Asperg, Krs. Ludwigsburg, leg. W. BOLAY, 4.4.1949, ex coll. LUFA – 54970, ♂, Rosenstein, Stuttgart, leg. [MAX GEORG] KATZUR, [Fahrer], 6.10.1977 – 57064, ♀, Ludwigsburg, über Vogelschutzswarte Ludwigsb., 1977 – 57065, ad. ♂, 57066, ad. ♂, Ludwigsburg, über Vogelschutzswarte Ludwigsb., 1977 – 68553, ad. ♀, 68554, ad. ♂, Egenhausen, leg. Dr. [HANS] LÖHRL, Herbst 1990 – 68556, ♂, Pfalzgrafenweiler [Baden-Württemberg], leg. Dr. [HANS] LÖHRL, 1987 – 68557, imm. ♂, Stuttgart, leg. [FERDINAND] KRAUSS, {15.12.}1874, CvS-Nr. 1120 – 68558, ad. ♂, Egenhausen, leg. Dr. [HANS] LÖHRL, Herbst 1990 – 68687, ♀, Ludwigsburg, über Vogelschutzswarte Ludwigsb., 1977

Steinsperling – *Petronia petronia* (L., 1766)

8020, ♀, Hessen, leg. REY, 1876

Finken – Fringillidae

Buchfink – *Fringilla coelebs* L., 1758

1859, ad. ♂, Stuttgart, leg./prep. [HERMANN] PL[OUCQUET], 1840 – 41150, ad. ♂, Vaihingen/Enz, leg. GOETZ RHEINWALD, 18.2.1962 – 41282, ♂, Stetten bei Lauchheim, Krs. Aalen, leg. I. RUF über E[RWIN] HEER, [Oberlehrer], 9.3.1963, Teilalbino – 46433, ad. ♂, Neckartailfingen, 23.3.1922, ex coll. KAFI – 46434, imm. ♀, Neckartailfingen, 1.1.1926, ex coll. KAFI – 52546, ad. ♂, Asperg, leg. THEODOR BOLAY, 1.3.1950, ex coll. LUFA – 52630, ad. ♀, Asperg, Württemb., leg. THEODOR BOLAY, 4.3.1950, ex coll. LUFA – 59249, ad. ♂, Stuttgart, 15.3.1981 – 67699, ad. ♀, Nürtingen, leg. ULI SCHMID, 11.2.1999 – 68497, imm. ♂, Stuttgart, leg. [FERDINAND] KRAUSS, 7.3.1859, CvS-Nr. 426 – 68499, ad. ♂, Stuttgart, leg. FR. ELSER, VIII.1996 – 68500, ad. ♂, Stuttgart, Giebel, leg. SCHMIDT, 24.3.1987 – 68947, ad. ♂, Stuttgart, 1850 – 68948, ad. ♀, Stuttgart, Schattengrund, leg. Frau [M.] SCHEUERLE, 17.4.1993 – 69287, ♂, Stuttgart, leg. [MAX GEORG] KATZUR, [Fahrer], 30.3.1981, Dlg. an Albstadt

Bergfink – *Fringilla montifringilla* L., 1758

1855, imm. ♀, Württemberg, leg./prep. PL[OUCQUET], 1841 – 15493, imm. ♂, Dornstetten, leg. Freiherr v. SÜSSKIND, Oberförster, 3.2.1912 – 46435, imm. ♂, Neckartailfingen, 15.3.1935, ex coll. KAFI – 46436, imm. ♂, Metzingen, 26.10.1929, ex coll. KA-

FI – 59413, ♀, 59414, imm. ♂, Straße Tübingen-Kirchentellinsfurt, leg. [ERNST] WENDT, 9.2.1983

Girlitz – *Serinus serinus* (L., 1766)

36338, ad. ♀, Stuttgart, 1849, ex coll. BKWH – 36343, Stuttgart, 1855, ex coll. BKWH, *Serinus serinus* x *Carduelis cannabina* – 46439, imm. ♂, Neckartailfingen, 4.5.1921, ex coll. KAFI – 46440, ad. ♂, Neckartailfingen, 7.4.1932, ex coll. KAFI – 68503, ad. ♂, Stuttgart, leg./prep. [HERMANN] PL[OUCQUET], 1851, CvS-Nr. 87 – 68504, imm. ♀, Eßlingen, leg. [MAX] SALZMANN, {28.}12.1868, CvS-Nr. 889

Zitronengirlitz – *Serinus citrinella* (Pallas, 1764)

16290, ♀, Furthwangen [Schwarzwald], leg. BECK, {2.}3.1921

Grünfink – *Carduelis chloris* (L., 1758)

16213, ad. ♂, Stuttgart, [Kabinetshof], Hof der Nat[uralien] Sammlung, leg. Dr. GREIF, {5.}10.1920 – 46431, imm. ♀, Neckartailfingen, 4.4.1920, ex coll. KAFI – 46432, ad. ♀, Neckartenzlingen, 6.12.1925, ex coll. KAFI – 56866, ad. ♂, Wüstenrot, leg. HOFMANN, 15.4.1978 – 59156, imm. ♂, Schwieberdingen, leg. THEURER, 10.10.1980 – 59324, ♀, Plieningen, IX.1980 – 59970, Stuttgart-Süd, leg. E. PETER – 68509, imm. ♀, Württemberg, a. S. [alte Sammlung] – 68510, ad. ♂, Raum Tirschenreuth, Oberpfalz, ex. coll. PAUL KENSY, um 1950 – 68708, ad. ♀, Obertürkheim, leg. [THEODOR] v. HEUGLIN, {6.}4.1870, CvS-Nr. 954 – 68946, ♂, Warmbronn [bei Stuttgart], leg. Frau [M.] SCHEUERLE, 7.4.1995

Stieglitz – *Carduelis carduelis* (L., 1758)

3468, juv. ♀, Stuttgart, leg./prep. PL[OUCQUET], 1851 – 16230, imm. ♂, Stuttgart, leg. [KARL] GERSTNER, [Präparator], 8.12.1920 – 16295, imm. ♀, Stuttgart, leg. [KARL] GERSTNER, [Präparator], 14.6.1921 – 36351, ad. ♂, 36352, imm. ♀, Stuttgart, III.1848, ex coll. BKWH – 52139, imm. ♂, Ludwigsburg, leg. GEORG GRUBE, 3.11.1950, ex coll. LUFA – 56620, ♀, Leonberg, Höfingen, leg. FR. WÄLDE, [Tuchmacher] (Kf.) [Kauf], 4.4.1879, CvS-Nr. 1264, Teilalbino – 56621, imm. ♂, Plieningen, leg. G[USTAV] WERNER, 30.12.1869, CvS-Nr. 948, Teilalbino – 56622, imm. ♀, Feuerbach [Stuttgart], leg. [J.] KAUFMANN, 17.10.1873, CvS-Nr. 1092, melanistisch

Erlenzeisig – *Carduelis spinus* (L., 1758)

16226, ♂, Plattenhardt, leg. [KARL] GERSTNER, [Präparator], 11.12.1920 – 34357, ad. ♂, Möggingen bei Radolfzell, 14.10.1949, † 31.10.1949 – 36339, ad. ♂, Stuttgart, 1849, ex coll. BKWH – 46441, ad. ♀, Neckartailfingen, 9.12.1921, ex coll. KAFI – 46442, imm. ♂, Neckartailfingen, 5.1.1930, ex coll. KAFI – 51333, imm. ♂, Stuttgart, leg. MORANDINI, [Künstler], 27.4.1974 – 51334, imm. ♂, Stuttgart, leg. MORANDINI, [Künstler], 18.3.1974 – 52686, imm. ♂, Kornwestheim, 12.10.1950, † 5.12.1950, ex coll. LUFA – 68512, ad. ♂, Raum Tirschenreuth, Oberpfalz, ex. coll. PAUL KENSY, um 1950 – 68513, ♂, Stuttgart, leg. EUGEN RAU, Fabrikant, V.1887, CvS-Nr. 1422, Unterschnabel verlängert – 68514, imm. ♂, Leonberg, Ramtel, leg. [Dr.] M. URLICHS, 23.10.1990 – 68515, imm. ♀, Sindelfingen, leg. [HELENE] KAZMEIER, 17.3.1974 – 68516, ad. ♀, Württemberg, 1818, a. S. [alte Sammlung]

Bluthänfling – *Carduelis cannabina* (L., 1758)

16301, imm. ♂, Hirrlingen bei Tübingen, leg. [KARL] GERSTNER, [Präparator], 19.4.1921 – 36344, ad., Stuttgart, 1855, ex coll. BKWH, *Serinus canaria* x *Carduelis cannabina* – 46443, ad. ♂, Grötzingen, 5.5.1922, ex coll. KAFI – 46444, imm. ♀, Neckartailfingen, 30.4.1928, ex coll. KAFI – 56623, imm. ♂, Mössingen bei Tübingen, leg./prep. [HERMANN] PLOUCQUET, 10.10. {13.10.}1859, CvS-Nr. 476, Teilalbino – 68523, ad. ♀, Ihinger Hof [Magstadt], leg. [THEODOR] LINDAUER, [Kaufmann],

{23.}10.1869, CvS-Nr. 944 – **68690**, ad. ♂, Stuttgart, leg./prep. [HERMANN] PLOUCQUET, 1853, [CvS-Nr. 316?]

Birkenzeisig – *Carduelis flammea cabaret* (Müller, 1776)

36340, ad. ♂, Stuttgart, 1849, ex coll. BKWH – **46166**, imm. ♀, Kornwestheim, über Vogelschutzwarte Ludwigsb., 17.12.1965 – **68520**, ad. ♂, Stuttgart, Sillenbuch, leg. DOROTHEA LÜCK, 18.1.1996 – **68522**, ♂, Württemberg, 1819, a. S. [alte Sammlung]

Bindenkreuzschnabel – *Loxia leucoptera* Gmelin, 1789

67662, ad. ♀, 1853, ex coll. Zool. Institut Heidelberg

Fichtenkreuzschnabel – *Loxia curvirostra* L., 1758

2799, ♂, Stuttgart, leg./prep. [HERMANN] PLOUCQUET, VII.1847 – **2800**, imm. ♀, Stuttgart, leg./prep. [HERMANN] PLOUCQUET, {1847} – **13978**, imm. ♂, Kirchheim-Teck, leg. THUMM, Hausvater, 29.8.1910 – **36353**, ad. ♂, **36354**, ad. ♀, **36355**, juv., Sachsen, 1855, ex coll. BKWH – **46445**, imm. ♂, Metzingen, 28.12.1935, ex coll. KAFI – **46446**, imm. ♂, Bempflingen, 28.10.1936, ex coll. KAFI – **68648**, ♀, Altensteig, leg. [HERMANN] HERDEGEN, [Forstmeister], {12.}2.1872, CvS-Nr. 1030

Gimpel – *Pyrrhula pyrrhula* (L., 1758)

13968, ♂, Dornstetten, leg. [Freiherr] v. SÜSSKIND, Oberförster, 1910 – **34346**, ad. ♂, Hermaringen, Krs. Heidenheim, leg. SCHMID, Rev[er]ierf[örster], 5.11.1949 – **39532**, ♀, Stuttgart, 12.2.1953 – **46437**, ad. ♂, **46438**, ad. ♀, Neckartailfingen, 7.2.1921, ex coll. KAFI – **47217**, ad. ♀, Maichingen, leg. Dr. [Horst] JANUS, I.1971 – **51332**, ad. ♂, Tachensee, Weil im Dorf [Weilimdorf bei Stuttgart], leg. PAPST, 14.3.1974 – **68528**, ♀, Steinheim [a. d. Murr], leg. R[ICHARD] BUOB, I.1991 – **68529**, ad. ♂, Raum Tirschenreuth, Oberpfalz, ex coll. PAUL KENSY, um 1950 – **68530**, juv. ♂, Mengen, leg. [H[ANS]] SIMON, [Kaufmann], {30.}8.1876, CvS-Nr. 1220¹/₂ – **68531**, ad. ♀, Eulenstein, Stuttgart, leg. Dr. D[ORIS] MÖRIKE, 3.2.1986 – **69122**, ♂, Bad-Cannstatt, Stuttgart, leg. [HELENE] KAZMAIER, [Museumspädagogin], 4.10.1972, Dlg. an Naturschutzzentrum Schopflocher Alb

Kernbeißer – *Coccothraustes coccothraustes* (L., 1758)

2798, ♀, Stuttgart, leg./prep. [HERMANN] PL[OUCQUET], 1847 – **34419**, ♂, Möggingen bei Radolfzell, über Vogelwarte Radolfzell, 19.10.1949 – **36341**, ad. ♀, Stuttgart, III.1847, ex coll. BKWH – **36342**, juv., Stuttgart, 1854, ex coll. BKWH – **46245**, Stuttgart, Vaihingen, leg. EB. DIEHL, 25.1.1966 – **46447**, ad. ♀, Neckartailfingen, 7.5.1921, ex coll. KAFI – **46448**, ad. ♂, Neckartailfingen, 21.11.1923, ex coll. KAFI – **59393**, ♂, Schillerhöhe, Gerlingen, leg. S[TEFAN] RÖSLER, 7.5.1982 – **62860**, Ludwigsburg, leg. [Prof. Dr.] E[RNST] SCHÜZ, 11.11.1985 – **68534**, ♀, Vogelschutzwarte Ludwigsburg, über Vogelschutzwarte Ludwigsb., 10.9.1985 – **68707**, ♂, Ludwigsburg, leg. Prof. [Dr. ERNST] SCHÜZ, 17.2.1975

Ammern – *Emberizidae*

Schneeammer – *Plectrophenax nivalis* (L., 1758)

55058, imm. ♂, Helgoland, leg. [Freiherr] CARL FRANZ AUGUST SEBASTIAN] v. SCHERTEL, Winter 1830

Goldammer – *Emberiza citrinella* L., 1758

1755, ♂, **1756**, ♂, Württemberg, leg./prep. [HERMANN] PL[OUCQUET], 1840, leukistisch – **45098**, ♀, Weilheim, leg. R[EINHARD] MACHE, 1.5.1965 – **46453**, ♂, Neckartailfingen, 4.12.1925, ex coll. KAFI – **46454**, ♀, Neckartailfingen, 12.2.1933, ex coll. KAFI – **51344**, imm. ♀, über Vogelschutzwarte Ludwigsb., 21.1.1974 – **52114**, ad. ♂, Möglingen, Württemberg, leg. [Dr.] R. BÖHRINGER, 1.12.1948, ex coll. LUFA – **56625**, ♂, Beihingen a/N, leg. METZGER, Schullehrer, 24.1.1895, CvS-Nr. 1953, leuki-

stisch – **56626**, ♀, Aidlingen bei Böblingen, leg. {G[USTAV]} WERNER, 13.9.1857, CvS-Nr. 399, leukistisch – **56627**, ad. ♀, bei Weissenstein, leg. MOOSMEYER, Forstverwalter, 27.6.1873, CvS-Nr. 1073, leukistisch – **56867**, ad. ♂, Edelweiler, Pfalzgrafenweiler [Baden-Württemberg], [leg. Dr. HANS LÖHRL], 3.7.1978 – **68540**, ad. ♂, Geradstetten, leg. RAU, Revierförster, 20.3.1871, CvS-Nr. 1004 – **68541**, ♂, Raum Tirschenreuth, Oberpfalz, ex. coll. PAUL KENSY, um 1950 – **68542**, ♂, Stuttgart, leg. [ERNST] WENDT, Frühjahr 1980 – **68546**, imm. ♂, Vaihingen-Enz, leg. [ADOLF] HAUG, [Präparator], 7.3.31 [1931] – **69275**, ♂, Feldweg bei Aldingen [bei Remseck], leg. H. HART, 4.1.1987, Dlg. an Albstadt

Zippammer – *Emberiza cia* L., 1766

36386, ad. ♂, Württemberg, leg./prep. [HERMANN] PLOUCQUET, XII.1857

Ortolan – *Emberiza hortulana* L., 1758

46452, ad. ♂, Metzingen, 17.5.1935, ex coll. KAFI

Rohrammer – *Emberiza schoeniclus* (L., 1758)

46456, ♂, Langenau, 28.6.1937, ex coll. KAFI, Dlg. an Buchau – **46457**, ad. ♀, Langenau, 28.6.1937, ex coll. KAFI – **68636**, ♂, {bei} Sigmaringen, leg. v. D. [ALBERT] {v. DESCHLER}, IV.1846, CvS-Nr. 442 – **68637**, ad. ♀, Heilbronn, leg. KOPP, {30.}3.1869, CvS-Nr. 892

Grauammer – *Miliaria calandra* (L., 1758)

46455, ♀, Metzingen, 19.11.1934, ex coll. KAFI – **56624**, Stuttgart, leg. Prinz HERM. SACHSEN-WEIMAR, IX.1891, CvS-Nr. 1476, Teilalbino – **68535**, ♂, **68536**, ♀, {bei} Schussenried, leg. [FRIEDRICH] VALET, [Apotheker], 2.3.1875